



bezpłatnie

www.ngp.pl

# nowa gazeta praska

Nakład 25.000 egz.

## PANELE ŚCIENNE • PODŁOGOWE • KARNISZE DRZWI

WEWNĘTRZNE

### SKŁAD FABRYCZNY

WARSZAWA ul. RADZYMIŃSKA 116  
tel. 022 678-19-29, 022 678-29-34

Sulejówek ul. Dworcowa 86 tel. 022 783-31-98

Wesoła-Zielona ul. Wspólna 36 tel. 022 773-56-48

www.panele-polska.pl

Zapraszamy codziennie 9-18, sobota 9-14



## znów w zawieszeniu

### Rozmowa z dr Pawłem Obermeyerm, dyrektorem Szpitala Praskiego

- Podobno jednym z głównych argumentów, skłaniających Pana do objęcia funkcji dyrektora naczelnego była budowa pawilonu A2, która teraz została wstrzymana?

Przyznam, że do tego namówił mnie wiceprezydent Jerzy Miller, który już nie pełni tej funkcji. Było jednak oczywiste, że nie da się przygotować programu naprawczego dla tego ponad 200-letniego szpitala bez nowego obiektu; bez jego powstania nie jest możliwe wprowadzenie tych zmian, które do 2012 roku wymuszają przepisy. Zresztą, warto dodać,

że i tak istniejąca koncepcja budowy jest w gruncie rzeczy niewystarczająca: bezwzględnie powstający budynek A2 powinien być połączony z budynkiem B, gdzie znajduje się m.in. ginekologia, położnictwo, oddział noworodków i chirurgia. Teraz nowa inwestycja kończy się kilkanaście metrów dalej. W pewnym momencie mówiło się o połączeniu tunelem. Wydaje się to jednak niemalże niewykonalne. Wykonawca przy budowie fundamentów natrafił na nieoczekiwane, bo nie udokumentowane przeszkody, m.in. przedwojenne kolektory. Ponadto trzeba było wbić kilkunastometrowe pale, bo prze-

cież szpital położony jest w starorzeczcu Wisły.

- Co planowane jest w budynku A2?

Oddział ratunkowy, jedna izba przyjęć dla wszystkich oddziałów – teraz jest ich cztery – jeden blok operacyjny zamiast obecnych pięciu i powstaje kolejny, chirurgii jednego dnia, a także oddział intensywnej terapii. Byłoby to wielkim ułatwieniem nie tylko dla zespołu operacyjnego, ale i anesteziologicznego, które przechodziłyby tylko z sali do sali, zamiast biegać po piętrach, a nawet po budynkach. Skuteczny rozwój szpitala bez tej inwestycji jest niemożliwy.

dokończenie na str. 3



**CROSS**  
OŚRODEK SZKOLENIA  
KANDYDATÓW NA KIEROWCÓW  
ul. ŁABISZYŃSKA 20

tel. 022 811-91-19, 0606-809-152

Nowe samochody szkoleniowe

TOYOTA YARIS;

Cena kursu kat. „B” wynosi:

**1080 ZŁ**

Zapisy pon.-pt. w godz. 8.00-18.00

Rozpoczęcie kursu

**27 lutego godz. 18.00**

www.cross.w.interia.pl

## OSOBY POSZKODOWANE W WYPADKACH

PROSZONE SĄ O PILNY KONTAKT  
W SPRAWIE ODSZKODOWANIA

tel. 022 829 26 26

ul. Królewska 27, 00-060 Warszawa

www.likwidator.com



Burmistrz Dzielnicy Białołęka m.st. Warszawy

Jacek Kaznowski

wraz z Radą i Zarządem,

Proboszcz Parafii p.w. Św. Mateusza Ap. i Ew.

Ks. Zdzisław Konkol,

i Wydział Kultury

**zapraszają 2 marca o godz. 18.45**

do Kościoła p.w. Św. Mateusza Ap. i Ew.

przy ul. Ostródzkiej 172 w Warszawie

**na koncert p.t.****„Rock’owa Droga Krzyżowa”****w wykonaniu Zespołu bejotte (B.J.T.)**

Rock’owa Droga Krzyżowa, czyli rozważanie dźwiękiem i słowem o Celowości, Sensowności, Wartości, Codzienności a nade wszystko MIŁOŚCI ŻYCIA.



### GABINET STOMATOLOGICZNY

Szwedzka 37, tel. 022 818-07-91

- bezbolesne leczenie
- nowoczesna protetyka
- protezy natychmiastowe

czynne 9-20  
sobota 9-14**UWAGA!** promocyjna cena  
koron porcelanowych  
na metalu i cyrkonie

DobryKredyt  
OTWARTE CENTRUM KREDYTOWE  
GE Money  
BankMieszkaniowy  
TANI KREDYT HIPOTECZNY  
"NA TWOJĄ MIARĘ"  
więcej strona 7

## Zbadaj słuch

Wszystkie osoby mające trudności ze słyszeniem mogą bezpłatnie zbadać słuch i zasięgnąć fachowej porady w gabinetach firmy Fonikon przy ul. Kondratowicza 37 (vis a vis Szpitala Bródnowskiego, tel. 022 353 06 20) i Szpitalu przy ul. Brzeskiej 12 (tel. 022 499 69 40).

Fonikon jest laureatem wyróżnienia Firma Godna Zaufania 2005. Proponuje szeroki wybór nowoczesnych aparatów słuchowych i akcesoriów firmy Oticon, która od ponad 100 lat służy pomocą osobom słabosłyszącym. Zapraszamy!

**Oticon Delta**  
– urządzenie  
wspomagające  
słyszenie na miarę  
XXI wieku!

**STOMATOLOGIA, GINEKOLOGIA,  
NEUROLOGIA, MEDYCYNA PRACY,  
BADANIA LABORATORYJNE**

### PROMOCJA LUTY!

Przy 2 wypełnieniach znieczulenie GRATIS  
w godz. 9-13 od poniedziałku do piątku.

ul. Białołocka 7, tel. 022 619-81-94

ul. Targowa 2, tel. 022 618-40-50

ul. Potocka 14, tel. 022 833-43-43

Lecznice czynne: pn.-pt. 8.00-20.00, sobota 8.00-13.00

www.demeter.com.pl

Zapraszamy do PORADNI OKULISTYCZNEJ  
również w ramach NFZ, tel. 022 833-43-43.

## www.osiedleosuchowska.pl

Kameralne osiedle w zabudowie szeregowej

Metraż segmentu ok. 130 m<sup>2</sup>

Pomoc w uzyskaniu kredytu hipotecznego



Biuro sprzedaży: Warszawa, ul. Mehoffera 53  
tel. 022 614 48 55, 022 614 48 53, 0602 619 939

## RODZINNY FESTYN NA LODZIE

Zaprasza burmistrz Jacek Kaznowski wraz z Radą i Zarządem



Organizatorzy:

Urząd Dzielnicy Białołęka  
m.st. Warszawy

Białołęcki Ośrodek Sportu

Miejskie Przedsiębiorstwo  
Wodociągów i Kanalizacji S.A.**23 lutego 2008, godz. 11.00**

Białołęcki Ośrodek Sportu

ul. Strumykowa 21

11.00 Pokaz jazdy na lodzie - Aneta Kowalska  
- uczestniczka programu "Gwiazdy tańczą na lodzie"

11.30 Występy dzieci na lodzie

12.00 Konkursy z nagrodami

13.00 Rozrywki Rodzinne o Puchar  
Burmistrza Dzielnicy Białołęka

Darmowa grochówka dla wszystkich!



# Dajmy Pradze drugą szansę

„W historii Pragi 10 lutego 1648 roku to jedna z najważniejszych dat. Był to bowiem dzień, w którym król Władysław IV nadał Pradze przywilej miejski” – tymi słowami zaczyna się stanowisko Rady Dzielnicy Praga Północ i Rady Praga Południe, odczytane 10 lutego, podczas uroczystej wspólnej sesji Rad obu dzielnic w Teatrze Powszechnym.



Fot. Kamil Ciepieńko

Poprzedziła ją msza święta w katedrze św. Floriana, którą odprawił arcybiskup Sławoj Leszek Głódź.

Ważne dla Pragi wydarzenie, dokładnie w 360. rocznicę, przypomniała na scenie teatru inscenizacja, z udziałem króla, królowej, marszałków i dworzaków. Królewski sekretarz odczytał treść przywileju lokacyjnego Pragi Biskupiej, która stała się miastem na prawie magdeburskim. Treść tego

przywileju z 10 lutego 1648 roku można przeczytać na wystawie w holu teatru. Zgromadzone tu również zdjęcia wielu ważnych obiektów i wydarzeń z historii Pragi.

Żywym słowem dzieje Pragi od XVI wieku, w czasach spokojnych i burzliwych, nakreślił dr Andrzej Sułtan, zastępca dyrektora Muzeum Historycznego Warszawy. Wykład zakończył optymistycznym akcentem: „Teraz mam nadzieję, że szybko uda się doprowadzić do tego, by Praga Północ i Praga Południe były częścią nowoczesnego city.”

Z taką intencją wypowiadali się także: wiceprezydent Warszawy Włodzimierz Paszyński, burmistrz Pragi Północ Jolanta Koczorowska, burmistrz Pragi Południe Tomasz Kucharski. Wojewoda mazowiecki Jacek Kozłowski, mieszkaniec Pragi, zadeklarował: „Będę podpisywał decyzje bez strachu, ale kompetentnie. To będzie dobry czas dla Pragi – tego Wam i sobie życzę.”

Szansę dla Pragi radni obu dzielnic widzą w programie rewitalizacji Warszawy, który po-

zwoli odrestaurować unikatową zabudowę tej części miasta i odtworzyć jej wspaniałą architekturę oraz oryginalny układ urbanistyczny XIX-wiecznej praskiej starówki. Radnym bardzo zależy na zachowaniu tego dziedzictwa. Zaapelowali do władz stolicy, Mazowsza i administracji państwowej o pomoc w finansowaniu zadań, związanych z ratowaniem starej substancji miasta oraz rozwojem infrastruktury: nowej linii metra, Stadionu Narodowego na Euro 2012, ośrodków sportowych, instytucji kultury i użyteczności publicznej. Chcą przywrócić Pradze Wisłę.

„Dajmy Pradze drugą szansę” – z tym hasłem radni Pragi Północ i Pragi Południe ogłosili Rok 2008 – Rokiem Pragi. Wszystkich mieszkańców Warszawy zapraszają na imprezy, związane z 360. rocznicą nadania Pradze praw miejskich. Będą to:

- Inscenizacja plenerowa bitwy polsko-szwedzkiej 1656,
  - Konkurs fotograficzny dla młodzieży i dorosłych pt. „Wiadomo, Stolica”
  - XII Festyn Praski,
  - Praski Plener Malarski,
  - VII Wiosenny Ogólnopolski Turniej Halowej Piłki Nożnej Dziewcząt,
  - IX Rodzinne Zawody Pływackie,
  - II Ogólnopolski Turniej Koszykówki „Praga Cup 2008”,
  - VII Integracyjny Praski Bieg „Ku Stołcu”,
  - Jesienny Festyn Praski – Podsumowanie Roku Pragi,
  - Skaryszewska Biesiada Poetycka,
  - Uroczysty Koncert Finałowy Dwoch Dzielnic z okazji 360-lecia Pragi,
  - Finał programu „Senior Starszy – Sprawniejszy”,
  - Festyn „Żyj zdrowo na sportowo”,
  - Mistrzostwa Judo „Praga Cup 2008”,
  - Olimpijskie Przedszkole.
- „Rada Dzielnicy Praga Północ i Rada Dzielnicy Praga Południe zwracają się do Rady m.st. Warszawa o włączenie Roku Pragi do imprez m.st. Warszawy oraz zwracają się do Pani Prezydent o objęcie patronatem inicjatywy obu dzielnic” – tak kończy się Stanowisko, podpisane przez przewodniczących Rad: Elżbietę Kowalską-Kobus (Praga Północ) i Marcina Kusia (Praga Południe), przyjęte przez aklamację podczas wspólnej sesji.

Następnie, w trochę lżejszej konwencji świętowano w Klubie Bambini di Praga i Nowym Kinie Praha przy ul. Jagiellońskiej. Był poczęstunek przy muzyce Kapeli Praskiej i Praski Wieczór Filmowy, na którym pokazane zostały filmy z cyklu Nowe Legendy Miejskie fundacji

Moma Film oraz pokaz specjalny filmu „Rezerwat” autorstwa Łukasza Palkowskiego. Po projekcji filmu odbyła się dyskusja z udziałem reżysera filmu i odtwórcą głównej roli Marcinem Kwaśnym. **K.**

## Nowe życie dla Nowej Pragi

Teren, położony w obrębie ulic Targowa – 11 Listopada – Szwedzka – Wileńska to właśnie Nowa Praga. Ponad 15 proc. tutejszej zabudowy powstało przed 1900 rokiem, prawie 75 – do 1945, a zaledwie nieco ponad 10 proc. po II wojnie. Nic więc dziwnego, że zabudowa ta dramatycznie domaga się remontów, modernizacji i... rewitalizacji, jako że cały ten teren objęty jest ochroną konserwatorską. Rejon ulic Targowa – 11 Listopada – Bródnowska – Szwedzka – Wileńska jest nawet w strefie ścisłej ochrony. Tamtejsze budynki czekają na pieniądze i decyzje.

Właśnie Nowej Pradze poświęcone było kolejne spotkanie praskiego Forum Rewitalizacyjnego. Stołeczny Konserwator Zabytków, Ewa Nekanda-Trepka przygotowała prezentację multimedialną, poświęconą zabytkom Nowej Pragi. Przypomniała w niej, że poszerzenie historycznej Pragi w kierunku wschodnim, choć planowane wcześniej, zaczęło się dopiero w II połowie XIX w. Przyczyniła się do tego m.in. budowa mostu Kierbedzia i kolei. Kolejnym elementem tego poszerzenia była pierwsza parcelacja terenu, przeprowadzona na terenach K. Konopackiego wokół ul. Środkowej W okresie międzywojennym przygotowano wprawdzie nowoczesne plany urbanistyczne dla tego terenu; nigdy jednak nie zostały wprowadzone w życie. Podczas wojny straty budowlane na Pradze były stosunkowo niewielkie, co, niestety, przyczyniło się do niemal całkowitego zaniechania inwestycji na tym terenie. Jak podkreśliła Ewa Nekanda-Trepka, w tym okresie kamieniczną zabudowę Pragi przedstawiano jako „spadek burżuazyjny”, wymagający drastycznych rozwiązań. Jeszcze 30 lat temu planowano wyburzenie starej zabudowy. Nic więc dziwnego, że doprowadziło to do potężnej jej dekapitalizacji.

Na dziś z obszaru Nowej Pragi do rejestru zabytków wpisanych jest 11 obiektów, 2 zespoły budowlane: Inżynierska 3 – skład Towarzystwa Akcyjnego A. Wróblewskiego i Centralna Dyrekcja Okręgową Kolei Państwowych, 1 zespół koszarowy przy 11 Listopada, 2 zespoły przemysłowe – Stalowania i Zbrojownia przy Szwedzkiej 2/4 i Fabryka Lamp – Szwedzka 20 oraz 1 układ urbanistyczny przy Małej. 158 obiektów jest w ewidencji zabytków. Unikalnymi zabytkami są np. kamienice przy Wileńskiej 19 i 21, czy też domy nr 28/30 oraz 34 i 36 przy Stalowej.

Dwa lata temu, na zlecenie Stołecznego Konserwatora

**DOG ISLAND Salon Pielęgnacji Zwierząt**

ul. Sternhela 43  
tel. 0662-567-942  
www.psisalon.waw.pl

czynny: pon.-pt. 9-21, sob. 9-18

- Bogata oferta
- Najlepsze kosmetyki
- Atrakcyjne ceny

Pielęgnacja również w domu klienta

Przyjdź, zobacz, skorzystaj z usługi wyjdiesz zadowolony



## LOMBARD

- kredyty gotówkowe pod zastaw w pięć minut
- skup, sprzedaż złota i srebra
- Przyjmujemy w zastaw:**
- ♦ złoto ♦ srebro ♦ samochody
- ♦ obrazy ♦ nieruchomości
- ♦ sprzęt RTV i AGD
- ♦ telefony komórkowe i inne...

Warszawa, ul. Egipska 4  
tel. 022 617-28-66

poza godzinami otwarcia:  
0500-328-882, 0500-667-031

www.agdar-sc.pl,  
lombard.agdar@vp.pl  
czynne pon.-pt. 10-18, sob. 10-14

## Kto jest na tym zdjęciu? Fotozagadka

Do organizującego się Muzeum Warszawskiej Pragi Oddziału Muzeum Historycznego m.st. Warszawy trafił niezwykły zbiór archiwum zakładu fotograficznego przy ul. Targowej 78. Prezentując wybrane fotografie pochodzące z tego zbioru liczymy na Państwa pomoc w identyfikacji osób, miejsc i okoliczności ich powstania.

Na informacje od Państwa czekamy w tymczasowej siedzibie Muzeum przy ul. Targowej 45 (tel. 022 741-31-97) codziennie w godz. 9.00 do 15.00 mail: [muzeumpragi@poczta.onet.pl](mailto:muzeumpragi@poczta.onet.pl)

Najciekawsze informacje zostaną nagrodzone ciekawymi wydawnictwami książkowymi oraz wejściówkami na premiery do Teatru Rampa na Targówku.

Wiesława Wideryńska - Muzeum Warszawskiej Pragi w organizacji.



## BEZPŁATNE BADANIA SŁUCHU APARATY SŁUCHOWE od 1998 r.

Największy wybór aparatów i baterii  
Bezterminowa, bezpłatna opieka  
Naprawa wszystkich aparatów słuchowych  
Refundacja NFZ i inne dofinansowania

Praga Północ  
ul. Targowa 69/71 sklep nr 10  
(obok poczty, naprzeciwko Carrefour'a)  
tel. (022) 670-29-26, 618-83-60

Bródno  
ul. Wyszogrodzka 1  
(róg Rembielińskiej)  
tel. (022) 674-66-06, 674-19-02

## Akcja zbierania pamiątek

Muzeum Warszawskiej Pragi z wdzięcznością przyjmie ofiarowane w darze pamiątki (fotografie, dokumenty i inne przedmioty). Wzbogacą one zbiory Oddziału i przyszłe ekspozycje. Można je przynieść do tymczasowej siedziby MWP przy ul. Targowej 45 w każdy czwartek w godz. 15-18, tel. 022 741-31-97, [muzeumpragi@op.pl](mailto:muzeumpragi@op.pl).

## OGŁOSZENIE

**BURMISTRZ DZIELNICY PRAGA PÓŁNOC  
m.st. WARSZAWY  
zgodnie**

z § 4 Zarządzenia nr 2128/2005 Prezydenta m.st. Warszawy z dn. 20.01.2005r. w sprawie określenia trybu i czynności związanych z oddawaniem w najem lub dzierżawę lokali użytkowych w domach wielolokalowych oraz zakresu działania i trybu pracy komisji konkursowych

**ogłasza  
na dzień 7 marca 2008 r.  
PRZETARG PISEMNY NIEOGRANICZONY NA NAJEM  
KOMUNALNYCH LOKALI UŻYTKOWYCH  
ZNAJDUJĄCYCH SIĘ NA TERENIE  
M.ST. WARSZAWY DZIELNICY PRAGA PÓŁNOC  
(na okres nie dłuższy niż 10 lat)**

Ogłoszenie z listą lokali wystawionych do przetargu wywieszone będzie na tablicach informacyjnych: Urzędu m.st. Warszawy ul. Canaletta 2, Urzędu m.st. Warszawy dla Dzielnicy Praga Północ, ul. Kłopotowskiego 15, Zakładu Gospodarowania Nieruchomościami w Dzielnicy Praga Północ m.st. Warszawy, ul. 11-go Listopada 13/1 i w jego administracjach obsługi mieszkańców; na stronie internetowej: m.st. Warszawy [www.um.warszawa.pl](http://www.um.warszawa.pl) i Dzielnicy Praga Północ [www.praga-pn.waw.pl](http://www.praga-pn.waw.pl) oraz na lokalach wyznaczonych do najmu.

Informacje dotyczące przetargu można uzyskać także telefonicznie u p. B. Skrzypek tel. 022 59-00-159 lub u p. I. Michalak tel. 022 619-88-38.



# Szpital Praski: znów w zawieszeniu

*dokończenie ze str. 1*  
**- Nie tylko ja mam wrażenie, że władze miasta dość regularnie robią wszystko, by ten szpital upadł. Czy zgadza się Pan z taką opinią?**

Jestem tu dopiero od początku grudnia, ale przyznam, że wiele spraw mnie dziwi. To szpital, który ma zupełnie wyjątkowy kapitał w postaci niezwykle oddanych ludzi. Bardzo ważne jest też jego strategiczne położenie, na skrzyżowaniu bardzo ruchliwych szlaków komunikacyjnych. Bardzo duże znaczenie ma także fakt, że na stadionie, przecież położonym tuż obok, mają się odbyć mecze EURO 2012. W tej sprawie zresztą miesiąc temu byli u mnie przedstawiciele UEFA i PZPN, którzy zaproponowali, by szpital stanowił zaplecze medyczne dla rozgrywek.

**- Czy towarzyszyły temu jakieś deklaracje finansowe?**

Ustne, że UEFA dofinansuje działania ratownicze. Zresztą wydaje mi się, że na umowy pisemne jest jeszcze za wcześnie.

**- Cały czas mówi Pan o tej inwestycji w czasie teraźniejszym, podczas gdy budowa została wstrzymana. Czy ma Pan jakieś nieznane szerzej informacje?**

Wprost - nie. Ale już na samym początku, gdy objąłem funkcję, zleciłem analizę prawną kancelarii, z którą od lat współpracuję. Nawiasem mówiąc, szpital przedtem korzystał z czterech różnych kancelarii, co powodowało pewien chaos: niektóre sprawy były dublowane, niektóre w ogóle pomijane... Z uzyskanej opinii wynikało, że nie ma formalno-prawnych przeszkód do kontynuowania inwestycji. Poinformowałem o tym panią prezydent. Do dziś nie dostałem odpowiedzi. Nato-

miast w styczniu Biuro Polityki Zdrowotnej poinformowało mnie, że mam rozwiązać umowę z inwestorem zastępczym i wykonawcą. Z wiceprezydentem Kochaniakiem (następcą Jerzego Millera) uzgodniłem, że nie zerwiemy tych umów, tylko poprosimy o wstrzymanie prac do czasu otrzymania opinii z Urzędu Zamówień Publicznych.

**- I firmy tak się na to zgodziły?**

Niezupełnie. Grupa 3J, czyli wykonawca, zaproponowała podpisanie aneksu do umowy na zabezpieczenie budowy. To niebagatelna kwota - 386 tys. zł miesięcznie. W tym jest 100 tys. zł, które firma płaci miastu za zajęcie pasa drogowego. Zresztą zgoda na zajęcie tego pasa kończy się pod koniec lutego; ponieważ nie wiadomo, jakie będą dalsze decyzje, nie wiadomo też, czy występować o przedłużenie tej zgody, czy nie.

**- Kto ma to zapłacić?**

Wbrew temu, co twierdzi Biuro Polityki Zdrowotnej, te koszty dziś obciążają szpital - tzn. 3,8 mln zł za prace wykonane w ub. roku, ponad 3 mln za tegoroczne i opłaty za wstrzymanie inwestycji. To szpital dostaje faktury. Tak czy inaczej, aneksu nie podpisałem. Wiceprezydent Kochaniak zawiadomił Urząd Zamówień Publicznych. 8 lutego dostałem stamtąd informację, że mam przygotować wszystkie dokumenty, dotyczące procedury przetargowej. 12 lutego zostały przekazane. Teraz możemy tylko czekać na decyzję, mam nadzieję, że niezbyt długo.

**- Jak jednak jest możliwe, że Pana poprzednik podpisał dokumenty, pozwalające na rozpoczęcie inwestycji, a Biuro Polityki Zdrowotnej nic o tym jakoby nie wiedziało?**

**Z naszych informacji wynika, że naczelnik wydziału inwestycji w BPZ wszystkie te działania konsultowała.**

Czytałem protokół przygotowany przez miejskich kontrolerów, którzy zbadali BPZ pod kątem tej inwestycji. Wiadomo, że spotkania w tej sprawie się odbywały; zresztą informowali mnie o tym także prawnicy, którzy w nich uczestniczyli. Jedyną wątpliwość budziło to, czy firma zdąży do końca roku wydać pieniądze przeznaczone na inwestycję. Żadnych pisemnych deklaracji jednak nie było.

**- Co dalej?**

Nie zgodziłem się na propozycję dyrektora Wierchowskiej (szefowa Biura Polityki Zdrowotnej - przyp. red.), że należy zrezygnować z inwestora zastępczego na rzecz własnych inspektorów nadzoru, bo nie dość, że obciąża to szpital, to na dodatek rozbudowę administrację, którą od początku staram się ograniczyć.

Ponadto w ogóle nie rozumiem tych decyzji. Z firmą można negocjować: wstępnie ustaliliśmy, że jest skłonna o rok przyspie-

żyć termin oddania obiektu - nie w 2010, ale 2009, co zmniejszyłoby koszt o ok. 5 mln zł. Ponadto wcześniej można by, etapowo, przenieść tam oddziały.

Cały czas mam też wrażenie, że urzędnicy podejmują decyzje sprzeczne z tym, co postanowił samorząd Warszawy. W ubiegłym roku Rada Warszawy uchwaliła wpisanie do Wieloletniego Planu Inwestycyjnego pieniędzy dla Szpitala Praskiego: na ubiegły rok - 14 mln, na bieżący - 18. Swoją drogą ciekawe, czy ubiegłoroczne pieniądze weszły do środków niewygasających, czyli przechodzących na następny okres, czy przepadły? Pod koniec lutego będę w tej sprawie rozmawiał z Komisją Zdrowia Rady Warszawy. Bardzo mi pomogło stanowisko Rady Dzielnicy Praga Północ, która jednogłośnie poparła kontynuację inwestycji i działania naprawcze.

Na dziś natomiast przygotowujemy program naprawczy. Na ten rok podpisałyśmy kontrakt o 8 mln zł wyższy, ograniczamy administrację, co tylko w styczniu przyniosło 50 tys. zł oszczędności. Jest także wiele innych, drobniejszych, ale nie mniej ważnych działań.

**A dalej?**  
Czekamy na decyzję.  
*Rozmawiała Ewa Tucholska*

**STOMATOLOGIA**

**PROMOCJA**

- wypełnienia 70-80 zł
- korony porcelanowe 370 zł
- zniżki na protezy
- wybielanie zębów

**ul. Jagiellońska 3**  
**tel. 022 619-99-99**  
**022 818-44-77**  
poniedziałki, środy, piątki 15-19

**BAR RESTAURACYJNY**

**BIAŁA RÓŻA**

organizuje przyjęcia weselne

**0608-087-936**  
**022 811-10-85**  
**www.bialarozapriv.pl**

## SUPERDENTYSTA

### Elastyczne protezy nylonowe **NEWS**

Nylon w protetyce znalazł zastosowanie w latach 50. W moim gabinecie jest co najmniej od lat pięciu, a w Polsce uchodzi za technologię nową.

Dla pewnych pacjentów proteza nylonowa jest świetnym rozwiązaniem.

Po pierwsze ma wieczystą gwarancję, jeśli chodzi o złamanie lub pęknięcie, bo pod wpływem nadmiernego obciążenia proteza wygina się.

Pacjenci, którzy wymagają przygotowania chirurgicznego przed założeniem innego rodzaju protez, w tym wypadku takiego przygotowania nie wymagają. Nylon dzięki swojej elastyczności może ominąć wypukłości kostne czy inne szczegóły anatomiczne, które przeszkadzają w noszeniu protezy tradycyjnej.

Jednak tym, co najbardziej pacjenci sobie cenią w protezach nylonowych - jest brak jakichkolwiek elementów metalowych. Protezy te nie mają klamer. Są cieńsze, lżejsze, nie powodują uczuleń.

Jeśli jesteś zainteresowany(-a) zapraszam do mojego gabinetu. A jeśli chcesz wiedzieć więcej, to zapraszam na moją stronę WWW, najlepszą w Polsce stroną o stomatologii.

**Artur Pietrzyk**  
leczenie, protetyka, chirurgia, ortodoncja, biżuteria rtg i naprawa protez  
od poniedziałku do czwartku w godz. 10-12 i 15-18  
**www.superdentysta.com.pl**  
**022 676-59-56, 0608-519-073**  
**Myśliborska 104** (wejście z tyłu budynku apteki)

**DOM POGRZEBOWY TARCHOMIN**  
ul. Mehoffera 52, tel. 022 428-27-32  
całodobowe pogotowie pogrzebowe  
tel. 0609-231-229, 0608-332-406

Szpital Praski p.w. Przemienienia Pańskiego  
Samodzielny Publiczny Zakład Opieki Zdrowotnej  
03-401 Warszawa, Al. Solidarności 67  
NIP: 113-13-35-374

## „Na Szpital Praski” 1% podatku na Szpital Praski

**Sam zdecyduj,**  
**na jaki cel ma być przeznaczony 1% Twojego podatku.**

Dlaczego warto przekazać 1% podatku na rzecz Szpitala Praskiego?

- Tę kwotę i tak trzeba zapłacić do Urzędu Skarbowego. Możemy jednak sami zdecydować, na co zostaną przeznaczone te pieniądze.

- Każda złotówka zostanie przeznaczona na zakup: aparatury medycznej, wyposażenia sal lub remont pomieszczeń Szpitala Praskiego SP ZOZ przy Al. Solidarności 67 w Warszawie.

**Jak przekazać 1% na Szpital Praski?**

Wypełniając deklarację podatkową PIT-37, należy wpisać w rubryce:

123. Inne informacje: Wpłata 1% na Szpital Praski

124. Nazwa OPP: Narodowy Fundusz Ochrony Zdrowia

125. Numer KRS: 00 000 575 46

126. Wnioskowana kwota: wpisujemy 1% kwoty podatku należnego (z rubryki 112) Podobnie wypełniamy: PIT-36, PIT-36L, PIT-38, PIT-28

**Dziękujemy za Państwa pomoc.**

Dyrektor Naczelny Szpitala Praskiego

*Paweł Obermeyer*  
Paweł Obermeyer

**PRASKA AUTO SZKOŁA**  
**ul. Jagiellońska 38**

Filia: Tarchomin  
Klub „Arkona”  
**022 811-15-43**

Szkolimy profesjonalnie od 15 lat!  
**022 818-89-68**  
**0602-616-877**  
**www.osk.net.pl/pas**

**KREDYTY**

- ◆ już od 350 zł dochodu
- ◆ wysokie kwoty na dowód
- ◆ bez zaświadczeń z US i ZUS
- ◆ bez poręczycieli

**Warszawa-Bródno**  
**ul. Kondratowicza 25 (Ip)**  
tel.: **(022) 675 13 01**  
tel. kom.: **0512 255 742**  
**0501 627 056**

**Teraz Polska**

**OPTOKAN**  
tel. 022 674 29 29, 022 675 44 33

ul. Kondratowicza 23  
**OPTOKAN**

Statuetka „Oskara” zdobi Centrum Optyki Okularowej „Optokan”. Usługowy „Oskar” to najwyższy laur w dziedzinie rzemiosła i kupiectwa. Mimo dostrzegalnej przez wszystkich zaciętej rywalizacji firm, również tych zagranicznych, o rynek polski, najlepszym okazał się właśnie polski zakład.

Rozmowa z Witoldem Kołodziejczakiem, właścicielem Centrum Optyki Okularowej „Optokan”.

**W Warszawie jest około 500 zakładów optycznych, które bezustannie zabiegają o klienta, i o to, by zostały wyróżnione spośród innych. Jednakże to „Optokan” stanął na czele warszawskiego rynku optycznego. Czy posiada Pan jakiś sekretny przepis na sukces?**

- Od kilku lat interesuję się polskim rynkiem handlowym. Mamy przecież świetne wzorce - przed wojną nasze rzemiosło i kupiectwo słynęło w świecie. Dlatego Centrum Optyki Okularowej nawiązuje do tych najlepszych lat w historii rzemiosła. „Optokan” od samego początku istnienia jest firmą, która ma nie tylko ambicje, ale też przygotowanie, by móc mierzyć się z najlepszymi w Europie. Wiele polskich firm nie umie prawidłowo ocenić swych szans i możliwości. Małe, ciasne zakłady to już przeszłość, o której nie wszyscy jednak zdążyli zapomnieć. Konkurowanie z firmami zachodnimi też nie jest ani ambitne, ani przyszłościowe.

**Czy dobrze rozumiem, że konkurencja firm zagranicznych Pana nie przeraża?**

- Cieszę się z istnienia tych firm na rynku. Polak może bowiem sam zweryfikować opinie istniejące na temat niedoścignionej zachodniej jakości. Jesteśmy przekonani, że niektóre polskie firmy są po prostu lepsze. Wchodząc do Polski, firmy zagraniczne nie bardzo orientują się w gustach Polaków i często oferują towar nietrafiony lub „nieświeży”. My oferujemy, co najlepsze. „Optokan” nie musi nikogo podglądać. Od dawna mamy najlepszy sprzęt optyczny. Klient już wie, że wykonujemy okulary najszybciej w Polsce - krócej niż pół godziny. Sprzęt umożliwia nam zrobienie okularów dwa razy szybciej, niż w znanych nam firmach zachodnich. Jak się okazało - rzetelność, świetny sprzęt diagnostyczny i optyczny i solidnie przygotowani pracownicy, znów sprawiły, że spośród najnowocześniejszych zakładów optycznych to „Optokan” został uznany za najlepszy. Dla nas jest to jednoznacznie ze stwierdzeniem, że jesteśmy rzeczywiście fachowcami i godnymi zaufania klientami.

**„Optokan” oferuje kompleksową obsługę klienta. Na czym ona polega?**

- Dobrze pamiętamy te niegdyśjsze kolejki - do internisty po skierowanie do okulisty na badanie wzroku i po receptę oraz czekanie kilka dni na wykonanie okularów w optyka. W naszym zakładzie klient wszystko ma w jednym miejscu. W „Optokanie” jest gabinet okulisty, wyposażony w sprzęt najnowszej generacji. Lepszy można znaleźć tylko w specjalistycznych klinikach.

W gabinecie zatrudnionych jest 5 lekarzy. Na wizytę nie trzeba się zapisywać. Badanie jest jedyną usługą, na którą trzeba czasami poczekać, jednak dzięki nowoczesnemu sprzętowi badanie skrócone jest do minimum. Lekarz każdemu pacjentowi poświęca tyle czasu, ile to konieczne. Jeżeli okulista stwierdzi wadę wzroku, pacjent może zdecydować się na zrobienie okularów lub na zakup soczewek kontaktowych. „Optokan” oferuje jedyne w kraju wysokowodniane, bezpieczne soczewki kontaktowe z filtrem UV do przedłużonego noszenia. Jeżeli pacjent wybierze okulary, pracownicy naszej firmy pomogą w podjęciu tak trudnej decyzji, jak wybór oprawek, tym bardziej, że posiadamy największy ich wybór w Warszawie - ponad dwa i pół tysiąca. Najtańsze oprawki w „Optokanie” kosztują 45 zł, najdroższe, renomowanych firm - 1500 zł. Najtańsze, gotowe już okulary (oprawki i szkła) kosztują ok. 100 zł.

Bardzo ważne dla wszystkich pracowników „Optokanu” jest fachowe wykonanie zamówienia. Dla nas liczy się także czas. Od chwili wyboru oprawek do otrzymania gotowych szkieł mija tylko pół godziny. 95% szkieł pochodzi bowiem z magazynu, który jest częścią zakładu. Tak krótki czas oczekiwania to nasze duże osiągnięcie. Pod tym względem żadna inna firma nie jest w stanie nam dorównać.

Zakupienie nowoczesnego sprzętu, sterowanego komputerowo, pozwala na niezwykle precyzyjne szlifowanie szkieł i łatwe zamocowanie ich w oprawkach. Ponieważ robią to ludzie odpowiednio przygotowani, posługujący się najlepszym sprzętem, stąd czas wykonania okularów jest w naszym centrum najkrótszy w Warszawie.

**„Oczy są odzwierciedleniem duszy” - jak mówią. Czy istnieją sposoby, by za okularami tę „duszę” nieco przesłonić, aby nie była aż tak czytelna, lub też odwrotnie - uwypuklić?**

- Tak, i nie są to żadne sztuczki, choć muszę przyznać, że potrzebna jest wiedza z zakresu psychologii, jak również znajomość mody polskiej i wprawne oko. To wszystko umiemy. W naszym zakładzie łatwo się przekonać, że okulary to biżuteria. Żadna inna ozdoba nie może tak łatwo zmienić wizerunku człowieka. Dzięki odpowiednio dobranym oprawom możemy stać się młodszy lub starsi, bardziej zdecydowani czy też łagodni, ekstrawagancy lub nie rzucający się w oczy. Wszystko według upodobań klienta. Bardzo łatwo jednak zepsuć efekt przez niewłaściwy wybór. Takich błędów często dokonuje się w salonach optycznych, gdzie człowiek zmuszony jest samemu wybierać oprawy.

Z naszego zakładu klienci wychodzą naprawdę zadowoleni. Zawsze dotrzymujemy obietnic i służymy pomocą.

**ZAPRASZAMY do CENTRUM**  
**OPTYKI OKULAROWEJ „OPTOKAN”**  
ul. Kondratowicza 23, tel. 674 29 29, 675 44 33  
w tygodniu od 9.00 - 19.00 w sobotę 9.00 - 14.00



# Program „Otwarte obiekty sportowe” dla dzieci i młodzieży szkół podstawowych i gimnazjalnych w Dzielnicy Białołęka.

Władze Dzielnicy Białołęka serdecznie zapraszają wszystkie dzieci i młodzież szkolną do uczestnictwa w zajęciach sportowo – rekreacyjnych w ramach programu „Otwarte Obiekty Sportowe” oraz „Sportowa Białołęka” w terminie od 14 stycznia do 14 czerwca 2008 roku.

Program zajęć sportowych realizowany jest na terenie szkół w systemie zajęć pozaszkolnych dla wszystkich chętnych dzieci i młodzieży, głównie w 5 dyscyplinach: piłka nożna, piłka siatkowa, piłka ręczna, koszykówka, LA i innych.

**Zajęcia sportowe prowadzone w programie mają charakter otwarty, ogólnodostępny i nieodpłatny dla wszystkich zainteresowanych.**

## Miejsca prowadzenia zajęć:

\* O dokładnych dniach i godzinach przypisanych dla danej dyscypliny sportowej prosimy dowiadywać się w wybranej przez Państwa szkole.

### OTWARTE OBIEKTY SPORTOWE - BIAŁOŁĘKA

Lp.	Nr szkoły adres	Okres realizacji	Dyscypliny sportowe	Dni prowadzenia zajęć sportowych	Godziny prowadzenia zajęć sportowych	Imię i nazwisko instruktora/trenera	Telefon informacyjno/ kontaktowy
1.	Szkoła Podstawowa nr 154 ul. Lesnej Polanki 63/65	14.01.2008 r. - 14.06.2008 r.	piłka siatkowa, piłka nożna	poniedziałek	15.10-19.10	Krzysztof Jabłonowski Sylwester Kolibabski	022 811-23-81
				wtorek	16.00-18.00	Krzysztof Jabłonowski Sylwester Kolibabski	022 811-23-81
				środa	15:10-19:10	Krzysztof Jabłonowski Sylwester Kolibabski	022 811-23-81
2.	Szkoła Podstawowa nr 231 ul. Juranda ze Spychowa 10	14.01.2008 r. - 14.06.2008 r.	piłka nożna, lekkoatletyka	poniedziałek	16.20-18.10 / 16.00-19.00	Andrzej Pałasz Witold Miller	022 811-07-48
				wtorek	17.00-19.00	Witold Miller	022 811-07-48
				środa	17.00-21.00	Witold Miller	022 811-07-48
				czwartek	14.30-17.30 / 14.30-16.30	Andrzej Pałasz Witold Miller	022 811-07-48
				piątek	15.15-19.15	Witold Miller	022 811-07-48
3.	Szkoła Podstawowa nr 314 ul. Porajów 3	14.01.2008 r. - 14.06.2008 r.	piłka siatkowa	poniedziałek	14:40-16:40	Rafał Kiliański	022 811-40-07
				wtorek	15:30-19:30	Joanna Wilińska	022 811-40-07
				środa	17.00-19.00	Małgorzata Przybylska Rafał Kiliański	022 811-40-07
				czwartek	15.30-19.30	Joanna Wilińska	022 811-40-07
				piątek			
				sobota	9.30-12.30	Małgorzata Przybylska Rafał Kiliański	022 811-40-07
4.	Gimnazjum nr 121 ul. Płużnicka 4	14.01.2008 r. - 14.06.2008 r.	piłka ręczna	poniedziałek	17.00-20.00	Krzysztof Gronowski	022 811-26-08
				wtorek	13.30-18.30	Dorota Słomińska	022 811-26-08
				środa	16.00-19.00	Ewa Bińkowska	022 811-26-08
				czwartek	15.15-19.15	Agnieszka Świdzińska	022 811-26-08
5.	Gimnazjum nr 122 ul. Van Gogha 1	14.01.2008 r. - 14.06.2008 r.	koszykówka, piłka siatkowa	poniedziałek	15.00-18.00	Grzegorz Maraszek Łukasz Siekierski	022 884-43-80
				wtorek	15.00-17.00	Grzegorz Maraszek Agnieszka Bojdziańska	022 884-43-80
				środa	15.00-17.00	Łukasz Siekierski	022 884-43-80
				czwartek	15.00-18.00	Grzegorz Kowalski	022 884-43-80
				piątek	15.00-17.00 / 15.00-18.00	Grzegorz Kowalski Agnieszka Bojdziańska	022 884-43-80

## Seniorzy donoszą

13 listopada 2007 r. w Wyższej Szkole Menedżerskiej przy ul. Kawęczyńskiej 36, odbyła się uroczysta inauguracja działalności UNIwersytetu TRZECIEGO WIEKU.

Ta nowa placówka dydaktyczna jest odpowiedzią na zgłaszane potrzeby mieszkańców Pragi-Północ, Targówka i Białołęki. W rzeczywistości społeczność studencka UTW, to emeryci i renciści zamieszkałi w różnych dzielnicach Warszawy.

UTW istnieje od niedawna, ale miłą atmosferą, przychylnością księży kościołów praktycznych, profesjonalnością pracowników i kierownictwa WSM – zdołał skupić dość liczną grupę stałych studentów UTW – powiększającą się z każdym dniem. W Uniwer-

sytecie III Wieku – prowadzone są bezpłatnie zajęcia z zakresu np. pedagogiki i psychologii, obsługi komputera, prawa na co dzień, dyplomacji, profilaktyki zdrowia, języków obcych (symboliczna odpł.), a także raz w tygodniu możliwość korzystania bezpłatnie z basenu WSM i zajęć gimnastycznych.

Studenci UTW posiadają legitymacje upoważniające do bezpłatnego korzystania z biblioteki, wszystkich zajęć prowadzonych dla studentów stu-

diów dziennych, wieczornych i zaocznych oraz koncertów, wystaw, prelekcji i spotkań z przedstawicielami różnych środowisk naukowych krajowych i zagranicznych, administracji państwowej, Sejmu i Senatu.

Staliśmy pełnoprawnym partnerem planowania, organizacji i realizacji zadań UTW nakreślonych w regulaminie – jest Samorząd Słuchaczy.

Informując o faktach pragniemy powiedzieć, iż plany naszych działań są szerokie,

atrakcyjne pod względem formy i treści (kultura, turystyka, sport, rekreacja, wymiana międzynarodowa itp.).

Dotychczasowe dokonania UTW w tak krótkim czasie, w doskonałych warunkach lokalowych i życzliwości międzyludzkiej, są najlepszą zachętą do udziału i pożytecznego spędzenia czasu wolnego w nowych sytuacjach.

**Serdecznie zapraszamy Koleżanki i Kolegów. Telefon (022) 590 07 30 – rekrutacja. Samorząd słuchaczy**

**Kancelaria prawna „CASUS” ul. Lewinowska 7**

- ♦ sporządzanie pism procesowych
- ♦ porady prawne ♦ pisma urzędowe
- ♦ sporządzanie umów ♦ outsourcing
- ♦ windykacja należności
- ♦ projekty testamentów
- ♦ obsługa prawna podmiotów gospodarczych, spółdzielni, wspólnot

**Infolinia: 0801-011-028**



Firma „Fonem”

# APARATY SŁUCHOWE

- ✓ masz problem ze słuchem
  - ✓ wykonamy bezpłatne badanie słuchu
  - ✓ skonsultujemy z laryngologiem
  - ✓ dobierzemy odpowiedni aparat słuchowy światowych producentów: Siemens, Phonak, Rion
  - ✓ jesteś użytkownikiem aparatu słuchowego
- zapewnimy
- ✓ przegląd techniczny oraz porady
  - ✓ środki do pielęgnacji, baterie oraz akcesoria
  - ✓ wkładki uszne

NFZ

RATY!

Przychodnia Specjalistyczna  
ul. Dąbrowszczaków 5A  
gabinet 26

Zapraszamy:  
pon. - śr. 8.00-16.00  
czw. - piąt. 8.30-16.30

022 618-88-84

www.fonem.waw.pl

KUPON  
RABATOWY

# Teatr Rampa zaprasza na premiery

## „Jak stać się żydowską matką w dziesięć praktycznych lekcji”

„Jak stać się żydowską matką w dziesięć praktycznych lekcji” to komedia Paula Fuxsa w reż. Jana Prochyry. Skomponowana bez zarzutu - tym samym dająca sporo możliwości inscenizacyjno - interpretacyjnych. Tytułową rolę gra znana Państwu z „Klimakterium...i już” Elżbieta Jodłowska, której obecność w przedstawieniu to przecież gwarantowana zabawa.

A traktuje o czym? O dniach powszednich pewnej rodziny, gdzie rej wodzi mama. Mama, która niewątpliwie kocha swojego męża i dzieci. A fakt, że miłość jej objawia się w różnej wręcz groteskowo - terrorystycznej formie, ta esencja macierzyństwa wywołuje spiętrzenie komediowych efektów.

„Jak stać się...” stało się wielkim przebojem scen europejskich, amerykańskich oraz Izraela. Nasze przedstawienie to polska prapremiera, którą tym samym dajemy Państwu zarówno pod osąd, jak i z myślą o Waszym beztróskim śmiechu w naszym Teatrze.

Spektakl w prz zabawny sposób ukazuje nam przerysowany stereotyp nadopiekuńczej i kontrolującej matki, bez której wiedzy w rodzinie nie ma prawa zaistnieć żadna, nawet najbardziej błaha sprawa. To ona decyduje, jak ma ubierać się pełnoletni syna, wybiera mu znajomych i zabrania chodzenia na randki..., no chyba że po jej śmierci. Ubezważańczoła zarówno męża jak i dorosłe już dzieci, stawiając siebie w centrum całego rodzinnego życia. Pewne fragmenty życia groteskowej rodziny mogą Państwo zaobserwować w naszej propozycji.

Na przedstawienie zapraszamy:

20, 21 i 22 lutego o godz. 19.00

1, 2, 28, 29 i 30 marca o godz. 19.00

Autor sztuki - PAUL FUKS; przekład sztuki - BELLA SZWARCMAN-CZARNOTA; reżyseria - JAN PROCHYRA; współpraca reżyserska - PIOTR FURMAN; scenografia i kostiumy - GRAŻYNA FOŁTYN-KASPRZAK; ruch sceniczny - JERZY WINNICKI.

Występują: ELŻBIETA JODŁOWSKA - Matka, AGNIESZKA FAJLHAUER - Anetka, KLEMENTYNA UMER - Zuzia, ADRIANNA JANOTA - dziewczyna, ERNESTYNA WINNICKA - Gołda, LESZEK ABRAHAMOWICZ - Daniel, KONRAD MARSZAŁEK - Jakub, MAREK FRĄCKOWIAK - Tata, MAREK URBAŃSKI - Lekarz, TADEUSZ WOSZCZYŃSKI - Maurycy, PIOTR FURMAN - Psychoterapeuta.



## Spektakl muzyczny „OSKARY, OSKARY... CZYLI PIOSENKI ZE STATUETKĄ”

Gratka dla miłośników piosenek, kina i muzyki filmowej! To najnowsza muzyczna premiera Teatru Rampa, nawiązująca tytułem do nazwy prestiżowej nagrody przyznawanej przez Amerykańską Akademię Sztuki i Wiedzy Filmowej w 24 kategoriach.

Od roku 1934 szansę na otrzymanie statuetki Oscara mają autorzy i wykonawcy filmowych piosenek. To właśnie kategoria „Najlepsza oryginalna piosenka filmowa” stała się inspiracją do stworzenia tego muzycznego spektaklu. Któż z nas nie zna takich hitów jak: „I Just Called to Say I Love You” Stevie Wondera, „Raindrops Keep Fallin’ On My Head” Burta Bacharach, „Say You, Say Me” Lionela Richie czy standardów „White Christmas”, „Somewhere Over the Rainbow”, „Moon River”. Czy jednak pamiętamy, że piosenki te pochodzą z filmów i zostały uhonorowane właśnie Oskarami?

Spektakl „Oskary, Oskary czyli piosenki ze statuetką” to propozycja wyboru najpiękniejszych i najbardziej popularnych z nich. Znamy je z wykonania takich artystów jak: Celine Dion, Barbara Streisand, Luis Armstrong, Whitney Houston, Elton John, Audrey Hepburn, Joe Cocker. Nowe, współczesne opracowania muzyczne, brawurowe tłumaczenia najważniejszych polskich autorów oraz wykonanie Doroty Osińskiej i Roberta Kowalskiego dają nadzieję na wspaniałe widowisko. Przedstawienie wyreżyserował według własnego autorskiego pomysłu Jerzy Satanowski - kompozytor muzyki filmowej, znany również z wysmakowanych inscenizacji przedstawień poetyckich.

Już dziś zapraszamy na fascynującą podróż w świat kina ukazany za pomocą niezwykłych piosenek, które przywołają wspomnienia, wzruszą, rozbawią i zostaną na dłużej...

Na spektakl zapraszamy:

22 i 23 lutego o godz. 21.00

1 i 2 marca o godz. 21.00

5 i 6 kwietnia o godz. 19.00

Scenariusz, reżyseria, scenografia - JERZY SATANOWSKI; aranżacje, kierownictwo muzyczne - PAWEŁ LUCEWICZ; poe-tricki, kamera-lki, s-kinienia - ANDRZEJ PONIEDZIŁSKI; występują: DOROTA OSIŃSKA, ROBERT KOWALSKI; muzycy PAWEŁ LUCEWICZ - piano, PAWEŁ STANKIEWICZ - gitary, PAWEŁ PAŃTA - bas, SZYMON LINETTE - perkusja.



Teatr Rampa, ul. Kołowa 20,  
tel. 022 679-89-76, 022 679-05-35,  
www.teatr-rampa.pl



Stacja obsługi samochodów  
MONTAŻ  
INSTALACJI LPG  
SZYBKO-TANIO-SOLIDNIE  
**TRANS-CO**  
ul. Jagiellońska 88  
tel. 022 676 20 17  
022 676 11 73  
czynne pn.-pt. godz. 8-16

# Art Maker w fabs

Dużo osób zgromadziło się 9 lutego w galerii Stowarzyszenia Artystów fabs przy ul. Brzeskiej 7, aby uczestniczyć w otwarciu wystawy praskiego artysty Marka Sułki, pt. „Art Maker”.

W poprzednim numerze zapowiedzieliśmy tę wystawę i przedstawiliśmy sylwetkę artysty. Teraz tylko pokrótce przypomnimy, że Marek Sułek (rocznik 1963) jest absolwentem ASP w Warszawie i Rietveld Akademie w Amsterdamie. Jako artysta multidyscyplinarny zajmuje się malarstwem, rzeźbą, fotografią oraz działaniami w przestrzeni publicznej. W swoich pracach chętnie łączy materiały sztuczne, np. plastik z naturą.

Jedną z serii jego realizacji nosi tytuł NES – Never Ending Story (Nigdy Niekończąca się Opowieść). To rodzaj ewoluującej wystawy, złożonej z szeregu odrębnych, oddzielonych czasowo wydarzeń. Każda kolejna ekspozycja z tego cyklu, obok nowych działań, zawiera jakieś elementy z poprzednich prezentacji. W ten sposób zapewniona jest ciągłość akcji, pewne zdarzenia wynikają z poprzednich.

9 lutego w fabsie Marek Sułek również zgromadził kilka eksponatów ze swoich poprzednich akcji. Dwie prace, połączenie malarstwa i fotografii, nawiązywały do pokazywanych wcześniej rzeźb jednorazowego użytku, czyli malowanych ciał. W tym wypadku fotografie pomalowanej modelki umieszczone zostały w centrum zamalowanego szarą farbą płótna. Z ostatnich instalacji pochodził szklany pojemnik z zanurzoną w żelu lalką i niebieski aniołek z masy ceramicznej. Na ścianie, w formie obrazka za szkłem, można było zobaczyć zakonserwowane muchy z techno-biologicznej instalacji „Transfornacja 2006”.



Znając zaskakujące pomysły Marka Sułki, związane z odrealnianiem rzeczywistości, wszyscy ciekawo byli, co nowego artysta zaprezentuje tym razem. Myślę, że się nie zawiedli. Nowym elementem cyklu NES była tym razem Maszyna do robienia sztuki – Art Maker, a właściwie do robienia rzeźb. Składała się ona z szeregu tulejek napęcznionych pianką PCV i połączonych z nimi prostopadłe listewki, uzbrojonych w gwoździe. Przygięcie listewki powodowało przebicie gwoździem tulejki i gwałtowne wydostanie się na zewnątrz pianki PCV, która pęczniała i zastępywała w różnych, nieoczekiwanych formach.

Każdy mógł stworzyć rzeźbę. I rzeczywiście, chętnie osoby z publiczności uczestniczyły w akcie tworzenia obiektu sztuki. Rzeźba powstawała na naszych oczach.

Tradycją wernisażu w galerii stowarzyszenia fabs jest rozmowa z prezentującym swoje dzieła artystą. Pytano Marka Sułki, dlaczego często łączy materiał naturalny z materiałem sztucznym, np. plastik i ciało. Artysta tłumaczył, że pokazuje coś, co istnieje w rzeczywistości, tylko w trochę inny sposób. Przecież farbujemy włosy czy malujemy paznokcie. Jego malowanie ciała to jedna z wizji, związanych z kolorem.

- Staram się nie używać symbolu – mówi Marek Sułek – używam intuicji. Każdy ma prawo do dowolności odbioru moich dzieł.

Artysta przyznaje się do nawiązywania w swoich działaniach do ulicznej sztuki cyrkowej. Na Starym Mieście widzimy czasem żywe rzeźby, pomalowane, stojące nieruchomo postacie. To szuka uliczna, często na granicy dobrego smaku

- Staram się tej granicy nie przekraczać – mówi Marek Sułek – ale ta sztuka mnie fascynuje. Jest tak „nie fajna”, że aż „fajna”.

Spotkanie z Markiem Sułkiem 9 lutego w galerii fabs było bardzo udane. Mieliśmy okazję zobaczyć dzieło w trakcie powstawania. Była to bardzo interesująca forma sztuki wizualnej, a przy tym wszyscy dobrze się bawili.

Jeszcze tylko dwa dni (do 22 lutego) można będzie po uzgodnieniu telefonicznym oglądać „Maszynę do robienia sztuki” oraz inne dzieła Marka Sułki w galerii Stowarzyszenia Artystów fabs, przy ul. Brzeskiej 7. Tel.: 0505-12-14-17, 0606-92-81-24.

Joanna Kiwiłszo

**KREDYT  
GOTÓWKOWY**  
od 500 zł do 50000zł

- szybka pożyczka dla każdego
- bez poręczycieli
- wystarczy 500zł dochodu
- możliwość otrzymania karty kredytowej gratis
- pożyczka bez zaświadczenia o dochodzie do 10000zł
- również bez BIK
- specjalna oferta dla emerytów i rencistów do 85 roku życia!

Decyzja w 2 minuty,  
pieniądze tego samego dnia!

Warszawa,  
ul. Marymoncka 105 lok. 40  
(przy Szpitalu Bielańskim)

tel. 022 425-01-60

kom. 0507-233-109

MOŻLIWOŚĆ DOJAZDU DO KLIENTA

db kredyt gotówkowy

Zamienimy Twoje  
stare kredyty  
na jeden, z niższą ratą



Zapytaj też o dodatkową gotówkę!

Zapraszamy do Placówki db kredyt:

Warszawa, ul. Targowa 47

tel. (022) 518-43-80

To bank dobrych kredytów.



RFSD db kredytu 8000 zł, na 12 mies., wynosi od 16,96%  
Deutsche Bank FBC S.A. Centrala, Al. Armii Ludowej 26, 00-609 Warszawa



# Wyższa matematyka BARC

Spółka BARC wycyliła sobie ogromne odszkodowanie, jakie chce dostać od miasta za opieszałość urzędników. Dalszy ciąg sporu o inwestycję na terenie Winnicy Południowej rozegra się w sądzie.

O warszawskim deweloperze, firmie BARC i jej planach zbudowania w Białoleścu, w rejonie ul. Leśnej Polanki i Modlińskiej ogromnego osiedla z wysokimi na kilkanaście pięter blokami pisaliśmy już niejednokrotnie. Przedstawialiśmy też walkę sąsiadującego z planowaną inwestycją, kameralnego osiedla „Winnica” z bezwzględny deweloperem przeciwko wysokiej zabudowie i postępującej degradacji środowiska.

Ostatnio wydawało się, że jest nadzieja na pozytywne zakończenie tej sprawy, że uda się dojść do porozumienia. 30 października 2007 r., na spotkaniu w siedzibie Urzędu m. st. Warszawy inwestor zgodził się na obniżenie zabudowy do 4 kondygnacji w części inwestycji przylegającej do osiedla „Winnica”. W związku z tym został zobowiązany do uzupełnienia dokumentacji i złożenia nowych wniosków o pozwolenie na budowę.

Tymczasem okazało się, że BARC wcale nie ma zamiaru wywiązać się z warunków porozumienia. Już 7 grudnia 2007 r., w kilka dni po otrzymaniu zgody na budowę 2, 4, 6 i 8 etapu inwestycji, złożył do Wojewódzkiego Sądu Administracyjnego skargę na opieszałość urzędników.

Mało tego, w początkach lutego firma wystąpiła do sądu z pozwem przeciwko Urzędowi za zwłokę i zażądała od miasta ponad 14,5 mln zł odszkodowania. BARC wszystko dokładnie wycyliła. Na zgodę na etapy 2, 4, 6 i 8 czekała ponoć 406 dni, a na odmowę etapów 1, 3, 5 i 7 oczekiwała 515 i 441 dni. Kwotę odszkodowania, dokładnie 14 658 300 zł wycyliła firma audytorska, a składa się na nią 12 mln zł za straty z tytułu opóźnienia w wydaniu pozwoleń na budowę i ok. 2,5 mln zł z powodu zamrożenia kapitału wydatkowanego na zakup gruntu w związku z opóźnieniem realizacji inwestycji.

Dziwna to matematyka! Ktoś nie zorientowany w sprawie rzeczywiście uwierzył tym liczbom i pomyślał, że spółka BARC padła ofiarą nieuczynnych urzędników, którzy złośliwie rzucają jej kłody pod nogi. Firma BARC postarała się zresztą o szum medialny wokół tej sprawy i zadbała o swój wizerunek jako strony poszkodowanej. W jednym z czołowych ogólnopolskich dzienników ukazał się artykuł, przedstawiający „drogę przez mękę” warszawskiego inwestora. Artykuł jest w oczywisty sposób tendencyjny i zawiera sformułowania nieprecyzyjne, wymagające sprostowania.

Dla jasności sytuacji należy przedstawić podział inwestycji na etapy, terminy składania wniosków oraz terminy wydawania poszczególnych decyzji:

Etap 1 – wniosek datowany jest na dzień 21.06.2006 r. (skorygowany w dn. 26.07.2006 r. co do treści i zakresu), znak AM-BK/7353/399/06/DK.

Etapy 2 do 8 – wnioski z dnia 13.04.2007 r., znaki od AM-BK/7353/310/07 do AM-BK/7353/318/07.

Jeśli chodzi o etap 1, obejmujący między innymi budynek 18-kondygnacyjny, to w dniu 26.07.2006 organ I instancji (Prezydent Warszawy) zawiadomił o wszczęciu postę-

powania administracyjnego. 16.08.2006 r. Prezydent Warszawy wydał Postanowienie Nr 388/ Bia /A/06, w którym nałożył na inwestora obowiązek usunięcia szeregu nieprawidłowości w projekcie budowlanym.

Uchybienia dotyczyły braku harmonizacji planowanej zabudowy z zabudową na terenach sąsiednich (wymaganej planem miejscowym) oraz braku istotnych decyzji i uzgodnień, wynikających z prawa budowlanego.

1.09.2006 r. organ I instancji wydał Decyzję Nr 607/ Bia /A/06, w której odmówił wydania pozwolenia na budowę, podając w uzasadnieniu m.in. nieusunięcie usterek w dokumentacji. Pismem z dnia 19.09.2006 r. organ I instancji przesłał do wojewody odwołanie inwestora. 11.01.2007 r. Wojewoda uchylił w całości decyzję Prezydenta Warszawy i przekazał sprawę do ponownego rozpatrzenia. 20.02.2007 r. Współwłaściciele Nieruchomości Wspólnej osiedla Winnica (strona w postępowaniu) złożyli do Wojewódzkiego Sądu Administracyjnego skargę na decyzję Wojewody.

4.07.2007 r. Prezydent Warszawy wydał Decyzję Nr 529/ Bia/07, w której ponownie wezwał inwestora do usunięcia braków w dokumentacji, a 21.12.2007 r. wydał Decyzję

Nr 1031/2007, powtórnie odmawiającą wydania pozwolenia na budowę.

Jak widać, cały czas coś działo się w sprawie 1 etapu budowy, nie można więc mówić o beczynności organu I instancji. Trwało to tak długo, ponieważ inwestor nie zmienił projektu zgodnie z wymaganą w miejscowym planie zagospodarowania przestrzennego harmonizacją z zabudową na terenach sąsiednich i sam jest sobie winien.

Jeśli chodzi o etapy od 2 do 8 oraz garaż wielopoziomowy, to w dziesięć dni od złożenia wniosków o wydanie pozwolenia na budowę (13.04.2007), dnia 23.04.2007 r. organ I instancji wezwał inwestora w terminie 7 dni do uzupełnienia powyższych 9 wniosków, pod rygorem, iż nieuzupełnienie wniosków w przypisanym terminie spowoduje pozostawienie ich bez rozpoznania. Tak się też stało, o czym Urząd poinformował spółkę BARC dnia 2.07.2007 r.

Osiągnięte 30.10.2007 r. porozumienie między inwestorem, mieszkańcami osiedla Winnica i urzędem miasta spowodowało wydanie przez urząd pozwoleń na budowę etapów 2, 4, 6 i 8 w dniach 15 i 16.11.2007. Bez trudu można więc policzyć, że od 13 kwietnia 2007 r. do 15 lub 16 listopada 2007 r. upłynęło 216 lub 217 dni, a nie 406, jak to obliczyli specjaliści w firmie BARC!

Nie wiadomo też, skąd się wzięła liczba 441 dni opóźnienia decyzji odmownej dla etapów 3, 5 i 7 (21.12.2007), złożonych wraz z innymi wnioskami 13.04.2007 r.! Gdyby tak było, to decyzję odmowną inwestor miałby dopiero otrzymać – 27 czerwca 2008 roku! Wszystko wskazuje na to, że zastosowano tu jakiś mnożnik, np. dni x ilość etapów, ale to też się nie zgadza. Jest to po prostu jakaś wyższa matematyka, na której znają się tylko prawnicy firmy BARC.

Podział inwestycji na poszczególne etapy i składanie oddzielnych wniosków o pozwolenie na budowę też wydaje się być od początku zamierzonym działaniem. Łatwiej wtedy przeforsować gęstą i wysoką zabudowę. Przykładem takiej polityki jest, budowane również etapami przez spółkę BARC, koszarne osiedle „Pod dębami”.

Niestety, inwestycja w rejonie ul. Leśnej Polanki i ul. Modlińskiej, z 36-piętrowymi wieżowcami będzie wyglądała podobnie. Można się o tym przekonać oglądając wizualizację projektu. Ale tak właśnie prezes firmy BARC, Maciej Bratkowski, rozumie pojęcie „harmonia z otoczeniem”. Mówił o tym na konferencji prasowej 6 lutego 2007 r. Według niego harmonia ma łączyć przeciwieństwa. W takim razie wszystko się zgadza – 18- i 36-piętrowe bloki obok domów jednorodzinnych i zabytkowych dębów będą pięknie wyglądać i harmonijnie wpisywać się w krajobraz Białoleśca.

Można mieć takie koncepcje, ale dlaczego w Białoleścu, gdzie jest jeszcze szansa na utrzymanie walorów przyrodniczych? Z jednej strony Urząd Miasta postępuje podobno Białoleścu jako dzielnicę peryferyjną, a z drugiej strony mają tu powstawać wieżowce, jak w centrum stolicy? Prezes spółki BARC skarżył się, że mógł kupić tańszą działkę na Żoliborzu. Szkoda, że tego nie zrobił!



## Prezydent Warszawy odpowiada

na interpelację radnego M. Maciejewskiego (publikowaliśmy ją na łamach NGP)

W odpowiedzi na Pana pisma z dnia 19.11.2007 r. i 23.11.2007 r. w sprawie projektowanej inwestycji przez BARC WARSZAWA S.A. polegającej na budowie zespołu budynków wielorodzinnych z garażem podziemnym i usługami w parterach położonego przy ul. Leśnej Polanki w Warszawie, wyjaśniam, co następuje;

Decyzjami: nr 963/Bia/07 z dnia 15.11.2007 r. oraz nr 966/Bia/07, nr 967/Bia/07, nr 968/Bia/07 i nr 969/Bia/07 z dnia 16.11.2007 r. organ zatwierdził projekt zagospodarowania terenu przedmiotowej inwestycji i udzielił pozwoleń na budowę pięciu etapów projektowanego osiedla. Powyższe decyzje zostały wydane na podstawie art. 28, art. 33 ust. 1, art. 34 ust. 4 i art. 36 oraz art. 82 ust. 2 ustawy z dnia 7 lipca 1994 r. Prawo budowlane (tekst jednolity Dz. U. z 2006 r. Nr 156, poz. 1118), Współwłaściciele nieruchomości stanowiącej Osiedle Winnica brali udział w jednym z postępowań administracyjnych na prawach strony z uwagi na położenie w/w nieruchomości w obszarze oddziaływania projektowanych obiektów. Natomiast mieszkańcy domów jednorodzinnych położonych w rejonie ul. Mehoffera nie znajdują się w obszarze oddziaływania przedmiotowej inwestycji BARC WARSZAWA S.A., dlatego też nie uczestniczyli na prawach strony w żadnym z w/w postępowań.

Natomiast zatwierdzony projekt zagospodarowania terenu nie obejmuje swym zakresem zjazdów z projektowanego osiedla na ul. Leśnej Polanki, które posiada uzgodnioną przez stosowne organy obsługę komunikacyjną od ul. Modlińskiej.

Trudno skomentować otrzymane przez mnie pismo Pani Prezydent nie narażając się na proces. Nasuwają się dwa sformułowania: chamstwo i olewka.

Odpowiedź na moją interpelację przygotował Gabinet Prezydenta a nie biuro merytoryczne. Widać, że najbliżsi współpracownicy odwdzięczają się Hannie Gronkiewicz – Waltz za ustalenie pod nich konkursów. Jeden z radnych poprosił o mapę wszystkich inwestycji drogowych ujętych w WPI. Otrzymał odpowiedź, żeby sprawdził to sobie na stronie internetowej miasta. Abstrahując od beczności biura Pani Prezydent, na stronie nie ma tych informacji. Na moją prośbę o interwencję Straży Miejskiej w sprawie zagrożenia zdrowia i życia mieszkańców osiedla „Pod dębami” przez wieśniaków parkujących na drogach pożarowych, otrzymałem trzydniowy wyciąg z przepisów.

Hanna Gronkiewicz – Waltz nie kpi jednak z radnych. Kpi z wyborców, którzy powołali ich do kontroli działań Pani Prezydent.

Maciej Maciejewski  
radny m.st. Warszawy

**KREDYTY**

- ✓ GOTÓWKA do 80 000 zł
- Na oświadczenie do 10 000 zł
- ✓ KONSOLIDACJA Połącz wszystkie kredyty w jedną mniejszą ratę
- ✓ Bez BIK (do 15 000)
- DUŻA przyznawalność, nie pobieramy opłat

Agencja Finansowa ul. Drużbackiej 8 lok. 2 (od Potockiej)  
tel. 022 357 70 45, 0503 897 009

NARZYNKI GWINTOWNIKI

**MM Metal-Market**

**HURT DETAL**

**NARZĘDZIA, art. METALOWE**

ul. Mińska 38, tel. 813 99 55

www.metal-market.pl

własny parking

NARZĘDZIA ŚRUBY ZAMKI LINKI

**TERMEK**

MAŁA POLIGRAFIA I ELEKTROGRZEJNICTWO

PIECZĄTKI w 5 min. - 35 zł.

ZDJĘCIA w 3 min.

PROMOCJA!!! 8 szt. tylko 16zł

Obliczamy PIT-y 30zł.

Oprawianie prac ksero od 20 gr

KONTAKT ul. Ząbkowska 13/ róg Brzeskiej

www.termek.pl Tel/Fax 670-23-80

DOROBIMY KAŻDĄ GRZĄDKĘ

## Dla dzieci

19 i 26 stycznia wolontariusze SIS PERES przeprowadzili w hipermarkiecie Real w Markach zbiórki darów dla dzieci z domów opieki społecznej na Białoleścu i świetlicy środowiskowej w Pruszkowie. W obu sobotnich dniach zebrano łącznie ponad 300 kg darów, które zostały przekazane dla około 150 dzieci z dwóch białoleśkich placówek i pruszkowskiej świetlicy.

Korzystając z uprzejmości „Nowej Gazety Praskiej” chcieliśmy serdecznie podziękować wszystkim osobom, które zdecydowały się oddać część swoich zakupów na rzecz potrzebujących dzieciaków.

**Sebastian Suwała**  
organizator zbiórek  
www.peres.pl

## Otwarte drzwi sądów

**W związku ze zbliżającym się Tygodniem Ofiar Przestępstw kuratorzy sądowi i sędziowie jako konsultanci w przypadkach szczególnie zawiłych oraz przedstawiciele organizacji pozarządowych będą udzielali bezpłatnych informacji o uprawnieniach przysługujących ofiarom przestępstw.**

Pomoc prawną uzyskać będzie można w dniach 22 – 29 lutego 2008r. (z wyłączeniem soboty i niedzieli) w godzinach od 9 do 15 w siedzibach Sądów Rejonowych okręgu Sądu Okręgowego Warszawa-Praga w Warszawie:

\* Sąd Rejonowy dla Warszawy Pragi-Południe; Sąd Rejonowy dla Warszawy Pragi-Północ: ul. Terepolska 15A (sala nr 49 - parter)

\* Sąd Rejonowy w Legionowie: ul. Sobieskiego 47 (pokój biblioteki nr 222 – I piętro)

\* Sąd Rejonowy w Nowym Dworze Mazowieckim: ul. Słowackiego 19 (pokój nr 6- parter)

\* Sąd Rejonowy w Otwocku: ul. Armii Krajowej 2 (sala nr 2 - parter)

\* Sąd Rejonowy w Wołominie: ul. Prądyńskiego 3A (pokój nr 133 - I piętro)

Z pomocy może skorzystać każdy – niezależnie od własności Sądu (np.: mieszkaniec Białoleśca może się zgłosić do każdego Sądu Rejonowego a nie tylko do Sądu Rejonowego dla Warszawy Pragi-Północ)

Uwaga! - w ramach akcji informacyjnej nie będą udzielane porady prawne dotyczące spraw toczących się w sądzie, ani też z zakresu prawa cywilnego, gospodarczego, administracyjnego czy prawa pracy.

Akcja ma charakter edukacyjny, jednym z jej podstawowych celów jest uświadomienie i poinformowanie społeczeństwa o uprawnieniach, jakie w obowiązującym porządku prawnym przysługują osobom pokrzywdzonym oraz ofiarom przestępstw.

Z pomocy tej - na ogół - korzystają ludzie, którzy nie znają procedur prawnych, nie wiedzą jak się zachować i do kąd pójść po pomoc. Pomoc ta adresowana jest do osób, które stały się ofiarami przestępstw np.: wypadku drogowego, kradzieży, gwałtów i zastraszania, przybierającej różne formy i postaci przemocy w rodzinie: przemocy fizycznej – bicie, kopanie, duszenie; przemocy seksualnej; przemocy psychicznej - upokarzanie, poniżanie, izolowanie od rodzi-

ny i przyjaciół; przemocy ekonomicznej.

Problematyka spraw z jakimi się zgłaszano dotyczyła między innymi zapytań o pomoc, jakiej udzielają ofiarom organy ścigania i uprawnione instytucje ze wskazaniem adresów tychże instytucji – poradni, ośrodków, stowarzyszeń oraz uprawnień stron i świadków w postępowaniu sądowym, jak również kwestii alimentacyjnych, odszkodowań.

Obchodzony w sądach, już po raz szósty Tydzień Ofiar Przestępstw będzie okazją do ciągłego monitorowania sytuacji ofiar przestępstw, wyznaczania kierunków niezbędnych do poprawienia ich położenia. Liczymy, że dzięki takim akcjom bezpłatnego poradnictwa pomożemy ofiarom i ich rodzinom w dochodzeniu swoich praw, jak również utwierdzimy w przekonaniu, iż nie są sami w tej trudnej, wymagającej troski i pomocy sytuacji.



# „Czajce” wyrosną skrzydła

Za trzy lata Warszawa będzie miała jedną z najnowocześniejszych oczyszczalni w Europie. „Czajka” zostanie przebudowana w oparciu o najnowsze, dostępne na świecie technologie. Takie nadzieje daje podpisana 30 stycznia umowa na realizację inwestycji „Modernizacja i rozbudowa Oczyszczalni Ścieków „Czajka” (część ściekowa i przycięwanie osadów do utylizacji)”. „To jeden z większych milowych kroków w życiu firmy oraz Warszawy - powiedział prezes Miejskiego Przedsiębiorstwa Wodociągów i Kanalizacji, Artur Rypina podczas konferencji prasowej 12 lutego. – Dzięki „Czajce” już wkrótce będziemy mieszkać nad czystą Wisłą.”



Zadanie realizowane będzie w ramach projektu „Zapoczątkowanie w wodę i oczyszczanie ścieków w Warszawie – Faza III”. Decyzję o współfinansowaniu tego przedsięwzięcia ze środków Funduszu Spójności podjęta w grudniu 2005 r. Komisja Europejska, przyznając 125 mln euro.

Do podpisania umowy doszło po półtorarocznych staraniach. 1 września 2006 r. MPWiK ogłosiło przetarg na zaprojektowanie i wykonanie modernizacji i rozbudowy Oczyszczalni Ścieków „Czajka”. W trzecim postępowaniu przetargowym, 25 września 2007 r. komisja przetargowa – jako najlepszą wybrała ofertę złożoną przez konsorcjum firm, któremu przewodzą „Warbud” S.A. W skład konsorcjum wchodzi także: niemiecka Wassertechnik GmbH, duńska Krüger A/S, krakowska Veolia Water Systems Sp. z o.o. i OTV z Francji. Wartość kontraktu wyniesie 200 000 000 euro 1 151 793 155 PLN netto.

Założenia tej największej stołecznej inwestycji przedstawił na konferencji dyrektor „Warbudu” Mariusz Marjański. Rozbudowa i modernizacja „Czajki” umożliwi obsługiwanie, oprócz prawobrzeżnej części Warszawy, również części centralnej i północnej – lewobrzeżnej strony miasta. Przepustowość technologiczna oczyszczalni zwiększy się z 240 000 m<sup>3</sup>/d do 435 000 m<sup>3</sup>/d. Jednocześnie poprawi się efekt oczyszczania, zwłaszcza w zakresie redukcji związków biogenych, zawierających fosfor i azot.

Inwestycja będzie prowadzona w 2 etapach. W I etapie zostaną zrealizowane obiekty oczyszczania mechanicznego, gospodarki biogazem, kogeneracji oraz część oczyszczania biologicznego i węzła stabilizacji osadów. Zakończenie tego etapu umożliwi przejście ścieków, dopływających obecnie do oczyszczalni. Drugi etap to głównie likwidacja istniejących obiektów oczyszczania biologicznego, budowa nowych oraz modernizacja węzła stabilizacji osadów. Jego realizacja pozwoli na oczyszczanie ścieków, które dopłyną z lewobrzeżnej części miasta.

Prace projektowe, z udziałem 100 projektantów, już się rozpoczęły. Od czerwca do września prowadzone będą

prace przygotowawcze (zaplecze, budynki techniczne, węzeł betoniarski). Projekt budowlany I i II etapu ma być gotowy w sierpniu br.; we wrześniu złożony zostanie wniosek o pozwolenie na budowę. Po uprawomocnieniu się pozwolenia na budowę można będzie rozpocząć roboty budowlane: I etap potrwa od listopada 2008 do stycznia 2010, etap II – od września 2009 do października 2010.

Modernizacja nie przerywa pracy „Czajki”. W obrębie istniejącej oczyszczalni będzie 117 nowych obiektów, o kubaturze 1,3 mln m<sup>3</sup> i 12 – zmodernizowanych. Powstanie m.in. 10 reaktorów biologicznych o rozmiarach boiska piłkarskiego (101x54 m), 4 nowe osadniki i komory fermentacyjne. Trzeba będzie zbudować ok. 7 km dróg, 45 km rurociągów i rozebrać obiekty o kubaturze 200 tys. m<sup>3</sup>. Żywotność urządzeń planowana jest na 40 lat, przy pracy 24 godz. na dobę. Projektowany jest kolektor przesyłowy w trasie Mostu Północnego. Przetarg na stronę praską ogłoszony zostanie na przełomie marca-kwietnia, a kilka miesięcy później – na stronę lewą i przejście pod Wisłą.

„Zrobimy wszystko, by zminimalizować uciążliwość – zapewnia Artur Rypina – Rozbudowa „Czajki” nie sprawi więcej kłopotów niż budowa osiedla mieszkaniowego”. Węzły betoniarskie będą pracować w technologii bezpyłowej, nieuciążliwej dla środowiska. Wyroby żeliwne będą przywożone. Cały ciąg oczyszczania zostanie zhermetyzowany. Obawy o uciążliwe odory są nieuzasadnione.

Na konferencji prasowej przedstawiciel NGP przypomniał protesty mieszkańców Białoleki, zwłaszcza Choszczówka, wobec planów rozbudowy „Czajki”. „Obiekcje ludzi w wielu wypadkach wiążą się z niezbyt dużą wiedzą” – odpowiedział prezes Rypina, przypominając prowadzone przez MPWiK konsultacje społeczne. W ramach tych działań m.in. udostępniano materiały koncepcyjne i dokumentację; zorganizowano 4 wyjazdy do spalarni odpadów ściekowych w Berlinie dla radnych, przedstawicieli rad osiedli, dziennikarzy, przedstawicieli Stowarzyszenia „Nasza

Choszczówka”; utworzono w 2005 roku 2 punkty konsultacyjno-informacyjne w ratuszu Białoleki i siedzibie MPWiK; organizowano spotkania z mieszkańcami (w tym Rady Osiedli, „Nasza Choszczówka” i radnymi Białoleki); organizowano konkursy dla dzieci i wystawy w ratuszu Białoleki; organizowano punkty informacyjne na festynach i piknikach, badania opinii publicznej (TNS OBOP w 2006 roku), ankiety dla mieszkańców; organizowano Drzwi Otwarte w OŚ „Czajka” i OŚ „Południe”; wdrożono wewnętrzne procedury spółki przyjmowania i dokumentowania skarg mieszkańców na uciążliwość zapachową OŚ „Czajka” i system reagowania na te skargi (luty 2006).

Od 8 października 2007 r. realizowany jest projekt „Infocząjka”

MPWiK udostępniło specjalny numer telefonu, pod którym można uzyskać informacje na temat inwestycji. Ponadto uru-

chomiona została skrzynka mailowa infoczajka@mpwik.com.pl, na którą można kierować pytania, dotyczące oczyszczalni.

W najbliższych tygodniach MPWiK zamierza powołać tzw. Radę Społeczną – opiniotwórczą grupę, złożoną ze specjalistów, naukowców, przedstawicieli mieszkańców i urzędów, którzy będą obserwować prowadzone prace.

Łamy NGP otwarte są na pytania i uwagi Czytelników, dotyczące rozbudowy „Czajki”. Przekażemy je inwestorowi, a odpowiedzi – opublikujemy.

Z ostatniej chwili

Do przetargu na spalarnię osadów pościelowych stanęły: „Mostostal” i „Warbud” z partnerami. Oferty są droższe niż planowane przez MPWiK 110 mln euro: „Mostostal” – 141,4 mln euro, „Warbud” 125,5 mln euro. Komisja ma 90 dni na sprawdzenie, czy oferty są poprawne pod względem formalnym i na wybranie najkorzystniejszej.

K.

## XIX sesja Rady Dzielnicy Targówek

# Wokół rewitalizacji

**Merytoryczna część sesji 6 lutego rozpoczęła się od interpelacji Sebastiana Kozłowskiego, dotyczącej kamienic przy ul. Tykocińskiej (o sprawie pisaliśmy w kilku numerach NGP w ub. roku). Jesteśmy zaangażowani – zapewnił wiceburmistrz Sławomir Antonik – Sprawę bada Delegatura Gospodarki Nieruchomościami i Wydział Prawny Urzędu Targówka.**

Ponad połowę czasu obrad zajął, zdjęty dwa tygodnie wcześniej, Mikroprogram rewitalizacji Dzielnicy Targówek na lata 2005-2013. Obejmuje on dwa obszary: A (rondo Żaba – ul. Samarytanka – ul. Św. Wincentego – ul. Gilarska – ul. Fantazyjna – ul. Kraśnicka – ul. Swojska – ul. Klementowicka – ul. Makowa – ul. Rzeczna – ul. Księcia Ziemołowa – ul. Naczelnikowska do ronda Żaba, z wyłączeniem terenów kolejowych i zakładów produkcyjnych) oraz B (ul. Wysockiego – Trasa Toruńska – Kanał Bródnowski – ul. Św. Wincentego – ul. Budowlana do ul. Wysockiego).

Mikroprogram pozytywnie zaopiniowały komisje: rozwoju inwestycji i ochrony środowiska oraz gospodarki komunalnej i mieszkaniowej.

Na sesji Sebastian Kozłowski stwierdził, że jest nieusatisfakcjonowany, bo w Mikroprogramie nie ma Targówka Fabrycznego; potem, że jest, ale potraktowany po macoszemu, a powinien mieć priorytetowe znaczenie.

Mikroprogram bardzo nie podobał się Krzysztofowi Zalewskiemu, więc radny zaproponował, by go odrzucić.

Odpowiadając na pytanie Agnieszki Kaczmarskiej wiceburmistrz Sławomir Antonik wyjaśnił, że programem rewitalizacji mogą być objęte również spółdzielcze zasoby mieszkaniowe. Nowe zasady umożliwiły też włączenie do programu zasobów ZGN1 i ZGN2. Program rewitalizacji to jeszcze nie etap zdobywania środków finansowych. Będą konkursy na pozyskiwanie środków – o ich otrzymaniu zdecyduje komisja.

Z zadowoleniem przyjął Mikroprogram Witold Harasim, przewodniczący komisji inwestycji i ochrony środowiska. Zaznaczył, że nie trzeba dzielić mieszkańców na tych z zasobów spółdzielczych i komunalnych, a w ramach aktualizacji można będzie dokonać zmian w Mikroprogramie.

Na wniosek Jacka Duczmana odbyło się głosowanie imienne. Za pozytywnym zaopiniowaniem Mikroprogramu rewitalizacji Dzielnicy Targówek opowiedziało się 13 radnych: Jacek Duczmal, Witold Harasim, Kamila Kardas, Anna Kuczyńska, Aneta Lisiecka, Jan Mamaj, Joanna Mroczek, Zbigniew Poczesny, Wiesław Raboszuk, Alicja Sadowska, Bartosz Szajkowski, Danuta Winnicka, Iwona Wujastyk; 10 – wstrzymało się od głosu: Tomasz Cichoński, Maciej Danko, Maciej Jankiewicz, Agnieszka Kaczmarska, Sebastian Kozłowski, Anna Moczulska, Janina Paszkowska, Jezry Raczyński, Urszula Suzdalew, Krzysztof Zalewski. Dwóch radnych było nieobecnych.

Kolejną pozycją do zaopiniowania były zmiany w statucie m.st. Warszawy, uchwalonym przez Radę Warszawy 10 stycznia 2008 roku. Lista 67 zmian obejmuje głównie interpunkcję i pisownię. Pozytywną opinię o proponowanych zmianach wyraził klub radnych Bródna Targówka i Zacisza oraz (ustnie) klub PO; klub PiS zapowiedział głosowanie „przeciw”, gdyż uwzględniono tylko 5 spośród ok. 50 zgłoszonych poprawek. „Nie możemy nanosić zmian, a tylko opiniować to, co proponuje Rada Warszawy” – powiedział Maciej Danko, który statut Warszawy nazwał „nie najlepszą ustawą”.

## Dobra Oferta

- szybka gotówka na bieżące wydatki
- kredyt gotówkowy na duże wydatki
- kredyt konsolidacyjny na spłatę Twoich zobowiązań
- karta kredytowa na codzienne wydatki

Usługi spoza oferty GE Money Banku dostępne w Sieci **Dobry Kredyt**:

- ubezpieczenia
- punkt kasowy

Więcej o **Dobrej Ofercie** dowiesz się u agenta



ul. Ząbkowska 38a lok. 2  
tel. 022 670-15-88, 022 818-09-52



wiek m.st. Warszawy i nadano jej statut. Rada składać się będzie z radnych, wybieranych spośród młodzieży zamieszkałej na Targówku i uczęszczającej do szkół gimnazjalnych i ponadgimnazjalnych w tej dzielnicy. W skład Rady wejdzie po dwóch przedstawicieli każdej ze szkół, powołanych na 2-letnią kadencję w wyborach, przeprowadzonych zgodnie z zasadami wyboru samorządów uczniowskich w tych szkołach. Rada inicjując będzie działania, dotyczące młodych ludzi w dzielnicy Targówek i w mieście, szczególnie w zakresie nauki, kultury i sportu; organizować imprezy kulturalne i spotkania, propagujące idee Rady oraz cykliczne spotkania z członkami zarządu dzielnicy Targówek i radnymi Rady dzielnicy. Młodzieżowa Rada nie będzie związana z żadną partią ani ugrupowaniem politycznym.

K.

## SKLEP MEBLOWY

ul. Antalla 5 Ip.  
tel. 022 614-87-09



zapraszamy 11-19, sobota 10-14

**Naszym klientom oferujemy:**

- ◆ meble kuchenne - pojedynczo i w komplecie
  - ◆ meble pokojowe ◆ sypialnie ◆ wypoczynki
- U NAS RÓWNIEŻ SPRZEDAŻ RATALNA**

Stała ekspozycja 600 m<sup>2</sup>, dojazd autobusami 101, 326, 508, 518

## Podziękowania dla strażników

13 lutego odbyło się w siedzibie Urzędu Dzielnicy Targówek przy ul. Kondratowicza 20 uroczyste wręczenie wyróżnień dwóm strażnikom miejskim.

Funkcjonariusze: st. Robert Zdrowiński oraz mł. st. Jarosław Stańczak będąc w patrolu w rejonie ulicy Święciańskiej zauważyli pożar w budynku nr 22. Nie zważając na zagrożenie podjęli natychmiast akcję ratunkową.

Wyprowadzili mieszkańców z zagrożonej strefy oraz zabezpieczyli teren zdarzenia. W trakcie prowadzonych działań ratunkowych strażnicy ulegli zatruciu dymem i trafiili do szpitala.

Doceniając zasługi w zakresie niesienia pomocy mieszkańcom przewodniczący Rady Dzielnicy Zbigniew Poczesny oraz burmistrz Grzegorz Zawistowski wręczyli funkcjonariuszom w obecności komendanta Zbigniewa Leszczyńskiego listy gratulacyjne oraz nagrody w postaci cyfrowych aparatów fotograficznych.

Komendant Leszczyński podczas uroczystości przyznał funkcjonariuszom nagrody pieniężne oraz awansował Roberta Zdrowińskiego na stopień starszego strażnika, a Jarosława Stańczaka na stopień strażnika.



# Udany początek sezonu

Sezon 2008, jubileuszowy dla Teatru 13, zapowiada się intensywnie i ciekawie. Zespół, wraz z reżyserem Tomaszem Służewskim, ma zamiar zrealizować ambitny projekt 10/20 (dziesięć premier na dwudziestolecie). Nie minęły jeszcze dwa miesiące, a mamy za sobą już dwie udane premiery: „Przy drzwiach zamkniętych”, przejmującą sztukę głośnego francuskiego egzystencjalisty J. P. Sartre'a i „Bolero Artura”, zabawną komedię obyczajową współczesnego czeskiego dramaturga Pavla Kohouta. Oba spektakle grane były przy zapełnionej po brzegi widowni.

W tej chwili trwają próby do „Czecholandii” – czterech jednoaktówek Antoniego Czechowa, inscenizacji uświetniającej marcowy jubileusz Teatru 13. Życzymy owocnej pracy!

Najbliższe spektakle Teatru 13:

- „Bolero Artura” Pavla Kohouta - 24.02 godz. 18.00

- „Przy drzwiach zamkniętych” Jean Paula Sartre'a - 16.03 godz. 18.00

- „Czecholandia” wg jednoaktówek Antoniego Czechowa (spektakl na jubileusz dwudziestolecia Teatru 13) - 29.03 (premiera) i 30.03 godz. 18.00

Wszystkie spektakle grane są na scenie Białoleckiego Ośrodka Kultury przy ul. van Gogha 1, wstęp na przedstawienia jest wolny, informacje o bezpłatnych zaproszeniach dostępne pod numerem 022 614 66 56.

Fot. Alicja Gradowska



„Przy drzwiach zamkniętych”, od lewej: Maja Jakuszek, Aneta Muczyńska, Mariusz Abramowicz



„Bolero Artura”, Eliza Kalińska i Leszek Służewski



„Bolero Artura”, Magda Wiczyńska i Mariusz Abramowicz



„Przy drzwiach zamkniętych”, scena wizyjna

## Dom Kultury ŚWIT zaprasza do KINA ZŁOTEGO WIEKU

Liczna grupa emerytów i rencistów z racji ograniczonych zasobów finansowych zmuszona jest do wielu wyrzeczeń i ograniczeń w zaspokajaniu swoich potrzeb życiowych. Jedną z takich potrzeb stanowiących o jakości życia, zdrowiu, rozwoju i równowadze życia duchowego jest możliwość czynnego uczestnictwa w życiu społecznym, którego bardzo ważnym elementem jest kultura w całej swojej różnorodności i bogactwie. Film jest niezwykle ważną i doniosłą częścią życia kulturalnego. Zapewni nam chwilę bezstresowego wytchnienia, a także udzieli od-

powiedzi na wiele istotnych pytań o charakterze egzystencjalnym. Pragnąc przywrócić film jako trwały element udziału emerytów w życiu kulturalnym powołaliśmy do życia Kino Złotego Wieku przy Domu Kultury ŚWIT. Specjalne dobre repertuar filmowy, będziemy wyświetlać codziennie od poniedziałku do piątku o godzinie 13.45. Koniec seansu przypadnie na porę dnia, która pozwoli wrócić do domu na długo przed zapadnięciem zmroku. Będą to seanse filmowe wyłącznie dla środowiska seniorów. Cena biletu wynosić będzie 8 zł i będą to najtańsze bilety w Warszawie. Będziemy

również otwarci na sugestie i propozycje repertuarowe ze strony widzów korzystających z Kina Złotego Wieku. Wszelkie wnioski, pytania i ewentualne rezerwacje prosimy kierować do sekretariatu Domu Kultury ŚWIT przy ul. Wysockiego 11 pod nr tel. 811-01-05 lub drogą mailową swit@dk-swit.com.pl. Poniżej pozwalamy sobie przedstawić repertuar na najbliższe trzy tygodnie. Serdecznie zapraszamy!

Jacek Białek

Dyrektor Domu Kultury „ŚWIT”

Repertuar kina „Złotego wieku”  
22-28.02 „Butelki zwrotne” komedia, Czechy/Wielka Brytania, 2007, reż. Jan Sverak, obsada Zdenek Sverak, Tatiana Vranova.

29.02-6.03 „Jeszcze raz” komedia romantyczna, Polska, 2008, reż. Mariusz Malec, obsada Danuta Stenka, Jan Frycz.  
7-13.03 „Dziewczyna moich koszmarów” komedia romantyczna, USA, 2007, reż. Bobby Farrelly, obsada Ben Stiller, Malin Akerman.

Dom Kultury „ŚWIT” w Dzielnicy Targówek m.st. Warszawy ul. Wysockiego 11, tel: 022 811-01-05, 022 811-11-09

e-mail: swit@dkswit.com.pl, www.dkswit.com.pl

zaprasza na:

23 lutego o godz. 19.30 - Koncert: Ivan Mladek i Banjo Band „Józef z bagien atakuje”.

24 lutego o godz. 20 - Kabaret Moralnego Niepokoju, pt: „Babilon Tour”. Koncert specjalny przed realizacją telewizyjną.

25 lutego o godz. 19 - Koncert Krzysztofa Krawczyka pt: „Życie jak wino”

## GROTA SOLNO - JODOWA

Seans jednorazowy 45 min. www.grotasolna.org

Centrum Handlowe „Targowa”, ul. Targowa 33, tel. 022 670-24-14

Zapraszamy poniedziałek-piątek 8<sup>00</sup> - 20<sup>00</sup>, sobota 8<sup>00</sup> - 15<sup>00</sup>.

W sprzedaży duży wybór lamp, świeczników i kosmetyków z Morza Martwego.

Posiadamy nowoczesne urządzenia do wytwarzania areozoli solnych, wspomagających w leczeniu: chorób górnych i dolnych dróg oddechowych, nieżytów nosa, gardła, oskrzeli, niedoczności tarczycy.

Z TYM KUPONEM WSTĘP TYLKO 8 zł



Kto przygarnie

## PIKOLINĘ

Młoda, roztrzepana, zaczepna wariatka. W głowie jej harce na całego. Dzielną, zaradną i pomysłową – każdego psa wykolluje na parę kęsów z jego miski. Na otwartej przestrzeni zmienia się w zleknięte dziecko, wpatrzona w człowieka, bardzo pilnuje się jego nogi. Przyzwyczajają się do jednej osoby, którą obdarza aż za dużą miłością. Tak wiernej, bezgranicznej i bezkrytycznej miłości nie można wykorzystać, trzeba jej sprostać.

Osoby zainteresowane adopcją prosimy o kontakt z Fundacją Azylu pod Psim Aniołem:

azyl@psianiol.org.pl

www.psianiol.org.pl,

tel. 022 612-62-97

lub wolontariuszami:

Magdą 0504-081-506,

Mariolką 0500-493-942,

Sylwią 0504-226-339

i Agnieszką 022 612-62-97.



Przychodnia dla Zwierząt  
lek. wet. Zygmunt Kosacki  
Jabłonna, ul. Szkolna 22a,  
tel. 022 782-48-88, 0602-341-684  
Pełen zakres usług

## Amerykański sputnik a sprawa kleszczy

Proszę Szanownych Państwa, moje pierwsze odkrywanie Ameryki kojarzy mi się ze stonką zrzuconą ponoć (przepraszam z góry, jeżeli ktoś będzie miał inne skojarzenie) na nasze kartofle. Owa dy zbierałem sumiennie do torebki z moją klasą, i wszystko bym zrobił dla Gierka, gdyby nie jego permanentny brak racji.

Ameriki nie odkryłem do tej pory ale .... jest mi bliskoznaczna i językowo zachęcająca.

Proszę Miłych Państwa - in God we trust, plus kilka doliczów... sformułowania warte akceptacji.

Natomiast - „leć”, „spadać”, „jak leci”, „obleci”, „poleci”, „jakoś zleci” przez najbliższy tydzień, zmieniają znaczenie z powodu nieobliczalnego sputnika. Wyjątkowo, przez najbliższe dni, będę zalecał zadzieranie nosa.

Teraz coś medycznego: borelioza - choroba z Lyme. Ze strony tej choroby realne zagrożenie dla nas wzrasta. Choroba roznoszona jest przez kleszcze, czyhające w lasach, na

łąkach, przydomowych ogródkach i wielu często niespodziewanych miejscach. Patogenem jest krętek Borrelia burgdorferi, dający przewlekłą wielonarządową chorobę. Jeden z pierwszych profesjonalnych opisów w piśmiennictwie medycznym tego schorzenia pochodzi z roku 1922. Wymieniono w nim objawy rumienia skórniego, zapalenia korzonków nerwowych i zespół zapalenia opon mózgowych i powiązano z wektorem, roznoszącym zarazę czyli kleszczami z gatunku Ixodes Ricinus. W 1997 w laboratorium diagnostycznym w mieście Old Lyme w stanie Connecticut izolowano wreszcie czynnik zakaźny. Od tej właśnie miejscowości pochodzi drugi człon nazwy. W Polsce chorobę opisał po raz pierwszy w 1948 roku.

Skuteczna diagnostyka i leczenie prowadzone jest od lat osiemdziesiątych. Do zakażenia dochodzi w czasie bezpośredniego kontaktu zakażonego kleszcza z człowiekiem i przedostania się krętków wraz z wymiocinami do krwi. Aby kleszczyk odpadł od krwiodawcy, musi wykonać ruch odrzutowy i zwrócić część pokarmu z powrotem. Wczesne usunięcie pasyżnika zmniejsza ryzyko zakażenia. Uważa się, że potrzeba 36-48 godzin. Moje obserwacje są zgoła odmienne. Kleszcze trzeba usuwać natychmiast. Najczęściej zarażają nimfy, które są małymi i trudnymi do zauważenia, a przy tym najbardziej agresywnymi formami rozwojowymi pasyżnika. W nimfach stwierdza się 10-20 razy więcej krętków niż pozostałych postaciach kleszczy. Z tego powodu najczęściej zachorowań stwierdza się w okresie żerowania nimf, czyli od maja do sierpnia. Objawy kliniczne to dolegliwości związane z powstaniem wędrującego rumienia skórniego, zapalenia wielostawowego, zapalenie mięśnia sercowego oraz zapalenie opon mózgowych i rdzenia kręgowego. Najbardziej narażone są osoby przebywające w lasach, na łąkach, w pobliżu rzek i jezior. Słowem - osoby aktywne i związane także zawodowo ze środowiskiem naturalnym. Ten krótki opis niech służy Państwu, aby po stwierdzeniu pasyżnika na swojej skórze podjąć decyzję o wizycie u lekarza medycyny. Schorzenie jest niezwykle groźne, mogące doprowadzić do śmierci. Od tygodnia kleszcze są już aktywne. Proszę uważać na siebie i na swoje zwierzęta.

### MAGIEL PRASUJĄCY I NA ZIMNO

pranie bielizny, firan, zasłon, fartuchów, koszul  
PRALNIA CHEMICZNA  
plac Hallera 9  
tel. 022 618-96-52  
zapraszamy pon.-pt. 9-18  
wejście od podwórka

## Psi Azyl wzywa pomocy

Istniejące od 30 lat schronisko dla bezdomnych zwierząt w Falenicy musi być zamknięte. Nowa Gazeta Praska poruszyła ten temat nie raz. W bezpośredniej bliskości azylu wybudowano domy mieszkalne. Od wielu miesięcy opiekująca się schroniskiem Fundacja pod Psim Aniołem czyni starania w celu pozyskania nowego miejsca.

W końcu zeszłego roku Rada Warszawy wybrała lokalizację w obrębie Wilanowa – w bezpośredniej bliskości Elektrociepłowni Siekierki, czyli na terenie, który nie nadaje się pod zabudowę mieszkaniową. Mimo to, radni Wilanowa odrzucili ten pomysł. Sprawa utknęła w martwym punkcie.

Azyl z Falenicy wyprowadzić się musi. Ale musi też mieć do kąd. Fundacja odżałowała całą infrastrukturę, której przecież nie przeniesie. Bo trudno zabrać wmurowane, betonowe ogrodzenie czy budynek znajdujący się na posesji. Znalezione sponsorzy, którzy są zainteresowani pomocą w budowie nowego schroniska. Ale sponsorzy wkroczą do akcji dopiero, gdy podpisane zostaną dokumenty na dzierżawę ziemi. A ziemi nie ma. Rozpacz.

Stąd pomysł na petycję do władz o litość nad bezdomnymi psami i kotami. „Takie poparcie społeczne być może stanie się znaczącą kartą przetargową w negocjacjach z urzędnikami i być może zadecyduje o losie zwierząt przebywających w schronisku” – mówi wolontariuszka fundacji Renata Markowska. Żeby pomóc nie trzeba nawet wychodzić z domu, wystarczy złożyć podpis na www.petycje.pl. Na tej stronie internetowej trzeba w „Gorącej liście” wyszukać petycję w sprawie „powstania schroniska dla zwierząt Fundacji Azylu pod Psim Aniołem”. Do końca stycznia zebrano ponad 800 podpisów.

Ile osób potrzeba, żeby przekonać urzędników, że Ozzi, Jordan i Pikolina też chciałyby mieć choćby namiastkę domu. Ale same przecież w swojej sprawie nie zawalczą. Wolontariusze się uparli – psom wyrzuconym i bitym przez ludzi tylko ludzie mogą pomóc. Ale czy zrobią to urzędnicy?

Nie oszukujmy się, jeśli nie będzie terenu na schronisko, być może nie będzie też i Ozzięgo, Salwadora i Miśka Otwociego. Bo gdzie niby mają się podziąć? Większość podwarszawskich schronisk jest przepelniona, więc nie przyjmie setki psów z Falenicy. Pomóżmy im!

Na górze strony jest zdjęcie kolejnego psa z azylu. Może ktoś z czytelników Nowej Gazety Praskiej przygarnie go do domu? Albo podpisze petycję w jego imieniu?

Ludmiła Milc



**START** ul. Modlińska 190 (budynek STENDA)  
tel. 022 510-36-66

## SKLEP MEBLOWY

przeniesiony z Saskiej Kępy zaprasza klientów do nowej siedziby

- meble stołowe i gabinetowe prod. Piotrkowska Fabryka Mebli
- meble tapicerowane i sypialne - pojedynczo i w kompletach
- meble na zamówienie według rysunku klienta
- biurka, stoły, krzesła, szafki, komódki w różnych kolorach

**JUŻ OTWARTE. ZAPRASZAMY!**

## Lewa strona medalu Show

Wydawać by się mogło, że trzy miesiące po zakończeniu kampanii wyborczej skończy się pieniacz, awantury i krasomówcze popisy radnych Prawa i Sprawiedliwości na sesjach Rady Warszawy. Tym bardziej, że jak pokazał wynik wyborów, wieczne ataki na Hannę Gronkiewicz-Waltz oraz porozumienie PO-LiD nie przyniosły żadnego efektu, a wręcz przeciwnie - przyczyniły się do porażki PiS-u w Warszawie.

Jednak nic bardziej mylnego. Mimo wymiany warszawskiego kierownictwa tej partii, styl jej działania się nie zmienił i dalej zamiast zwykłej pracy na rzecz miasta - dla radnych Prawa i Sprawiedliwości liczy się tylko polityka i działania na pokaz. W skrócie wygląda to tak: działacze PiS wyszukują (lub częściej wymyślają) sztuczne problemy i robią z tego awanturę - głównie na użytek mediów. Stawiają się w roli obrońców wszystkich pokrzywdzonych, bez względu na to co i przez kogo. Gdy medialny szum mija, PiS przestaje zajmować się problemem i o nim zapomina (o poszkodowanych też). Tak było ostatnio chociażby ze znajdującym się w dużych kło-

potach Szpitalem Praskim. Przedstawiciele PiS pojawili się na konferencji prasowej zorganizowanej przez związkowców ze szpitala i głośno krzyčili, że nie dadzą zlikwidować placówki - czego zresztą nikt nie zamierzał. Jednak gdy kilka dni później - już bez udziału mediów - odbyło się posiedzenie Rady Społecznej szpitala, to oprócz jej członków i przedstawicieli związków zawodowych, obecni byli tylko radni Lewicy i Demokratów oraz Platformy Obywatelskiej. Działacze Prawa i Sprawiedliwości zabrakło, bo po co się fatygować, skoro nie ma kamer.

Kilka dni później historia się powtórza. Radni PiS zażądali zwolnienia nadzwyczajnej sesji Rady Miasta w sprawie przeniesienia zerówek z przedszkoli do szkół oraz likwidacji przedszkoli. W trakcie sesji grzmieli z mównicy do kamer, że to skandal, bo odbiera się dzieci rodzicom bez ich zgody, że przenosiny są nieprzemyślane, nieprzygotowane itp. Dla większego efektu na sesji Rady Miasta ściągnęli zaniepokojonych mieszkańców, przed którymi roztoczyli apokaliptyczne wizje przyszłości ich dzieci.

Tymczasem znów okazało się, że jest to kolejne show i burza w szklance wody. Chodziło o to, że związku z deficytem miejsc w przedszkolach miejskie Biuro Edukacji rozstało do dzielnic pismo, w którym sugerowało, że jeżeli w przed-



szkolach brakuje miejsc dla 3-latków, burmistrzowie powinni rozważyć przeniesienie zerówek do szkół, co zresztą robione jest już od lat. W chwili obecnej 322 zerówki funkcjonują w przedszkolach a 234 w szkołach. Gdyby wszystkie tzw. oddziały zerowe przeniesić do szkół, zwolnionych miejsc starczyłoby dla wszystkich trzylatków. Takiego zamiaru ratusz jednak nie miał, bo nie wszystkie szkoły są do tego przystosowane. Tego jednak rodzicom przedszkolaków radni PiS „zapomnieli” już powiedzieć. Tak samo jak nie poinformowali ich, że to nie teraz, lecz za rządów Prawa i Sprawiedliwości w mieście zlikwidowano 11 przedszkoli, nie proponując w zamian nic. Krótka pamięć, czy obłuda? Ocenie Państwo sami.

**Sebastian Wierzbicki**  
radny Rady Warszawy  
(SLD - Lewica i Demokraci)  
[www.sebastianwierzbicki.pl](http://www.sebastianwierzbicki.pl)

### Nowe Biuro Ubezpieczeń zaprasza

ul. Kondratowicza 18 (antresola), tel. 022 371-91-81  
(budynek STO, obok Urzędu Gminy Targówek)  
Ubezpieczenia: na życie, NW, mieszkań, II i III filar, TFI



miasta - informowaniu mieszkańców o działaniach podejmowanych na ich rzecz przez władze samorządowe. Wkładkę reklamową, podobnie jak billboardy, mieli okazję przeczytać tylko mieszkańcy Warszawy. Tego typu promocja miasta w mieście ma tyle samo sensu, co bożonarodzeniowe drzewka, które w tym roku w drugą niedzielę Wielkiego Postu nadal ozdabiały ulicę Nowy Świat.

**Maciej Bialecki**  
Stowarzyszenie  
„Obywatele dla Warszawy”  
[maciej@bialecki.net.pl](mailto:maciej@bialecki.net.pl)  
[www.bialecki.net.pl](http://www.bialecki.net.pl)

Rada wielu

## PO - Kątna likwidacja przedszkoli

Wydawałoby się, że trudno o mniej polityczną sprawę, niż przedszkola. Ot, po prostu urzędnicy postanowili zlikwidować kilka placówek przedszkolnych, a także przenieść kilka grup sześciolatków do szkół podstawowych. Nikt nie pytał rodziców o zdanie, więc protestują.

Radni PiS stwierdzają, że trzeba sprawę przedyskutować, poprosić Ratusz o wyjaśnienia i wysłuchać rodziców. Zwolnij więc nadzwyczajną sesję Rady Warszawy, która odbyła się 14 lutego. Podczas obrad głos zabiera szef PO w Radzie oraz radna SLD Mirosława Kątna. I wtedy okazuje się, że mamy do czynienia z polityką. Nie chodzi już o dobro dzieci i respektowanie zdania rodziców (podatników, wyborców), których wólcę powinien wykonywać samorząd. Radni koalicji zaczynają polityczne pyskówki. Zamiast o przedszkolu „Wiatraczek” mówią o poprzedniej kadencji. Zamiast o dzieciach z Pragi Południe, mówią o złym PiS-ie.

Koalicja PO/SLD odrzuciła apel PiS o pozostawienie sześciolatków w przedszkolach, zamiast nagłego przeniesienia ich do nieprzystosowanych szkół. Przy okazji wyszło na jaw, że urząd miasta nie dysponuje żadnymi badaniami, którymi powinien poprzedzić taką decyzję. Większość psychologów uważa, że skutki dla psychiki dzieci będą bardzo negatywne. Szkoła to bowiem zupełnie inny świat niż przedszkole, obcy dla malucha i brutalny.

Hanna Gronkiewicz-Waltz nie raczyła pojawić się na nadzwyczajnej sesji. Dzięki temu wyszło na jaw, że Ratusz nie zaplanował nawet środków w budżecie na obniżenie toalet w szkołach, do których mają trafić nasze dzieci. A przecież także inne pomieszczenia powinny być specjalnie przystosowane i bezpieczne!

Biuro Edukacji urzędu miasta ujawniło także, że ma zamiar stawiać nowe przedszkola z baraków dla robotników



budowlanych. Takie kontenery są zresztą dużo tańsze niż budowa normalnych budynków. Pomysł ten popiera PO i LiD.

Opozycja nie doczekała się żadnego pomysłu Ratusza na zapewnienie dostatecznej ilości miejsc w przedszkolach w Białołęce. Miasto jednocześnie likwiduje przedszkola w Śródmieściu i planuje tam budowę nowych osiedli.

Na zakończenie przyznam, że w całym problemie jest jeden aspekt polityczny. Jako konserwatysta uważam, że dzieci są wychowywane przez rodziców. Dopiero kiedy rodzicom trzeba pomóc (lub czasem z konieczności ich zastąpić) do akcji wkracza administracja publiczna. Natomiast zarówno lewica, jak i liberałowie z PO uważają, że urzędnicy wiedzą lepiej od rodziców, co dobre dla dzieci.

**Maciej Maciejowski**  
radny Rady Warszawy  
[www.maciejowski.pl](http://www.maciejowski.pl)

**SPIŻARNIA U HELI**  
- PIEROGARNIA  
- domowe wyroby garmazeryjne  
- wiejska, tradycyjnie wędzona wędlina  
- wyroby regionalne  
- zdrowa żywność  
- produkty eko  
- przetwory owocowe i warzywne  
- organizacja imprez, catering

**Warszawa, ul. Łodygowa 20, tel. 022 498-48-04**  
**„Bar Sowa”, ul. Przasnyska 6B, wejście A,**  
**budynek Warty, Żoliborz, tel. 022 866-44-20**

Chłodnym okiem

## Szpital Praski - dramat w kilku aktach (część III)

Ostatnie dwa felietony poświęciłem sytuacji Szpitala Praskiego. Dziś także pozwalam sobie kontynuować ten wątek, skupiając się na sytuacji finansowej tej placówki. W roku 2007 strata netto szpitala wyniosła prawie równo 9 milionów złotych i była o prawie 3 miliony większa od straty w roku 2006. W roku 2007 wzrosła sprzedaż usług, która wyniosła ponad 34 miliony (w roku 2006 - 31,6 miliona) nie pokrywała ona jednak lawinowo rosnących kosztów działalności, które w 2007 w porównaniu do 2006 wzrosły o 8,1 miliona złotych. Dramatem tej placówki jest to, że 98% przychodów szpitala z NFZ wydatkowane jest na wynagrodzenia i ubezpieczenia społeczne pracowników. Wynika z tego więc, że szpital leczy i utrzymuje pacjentów z zaciąganych zobowiązań.

Czym to grozi dla placówki? Wstrzymaniem dostaw leków, jednorazowego sprzętu medycznego i żywności, a tym samym zagrożeniem życia i zdrowia pacjentów, sprawami sądowymi, a w konsekwencji interwencją komorniczą, która np. uniemożliwi wypłatę wynagrodzeń. Skutkiem będzie całkowity brak możliwości działania tej placówki. Ten wątek nie obejmuje w ogóle spraw spłat kredytów i związanych z nimi kosztów finansowych (zadłużenie placówki to prawie 39 milionów złotych, z czego ponad 5 milionów to zobowiązania krótkoterminowe). Czy Szpital Praski ma szansę na poprawę swojej sytuacji? Sprawa jest złożona i wielowątkowa. Jako przewodniczący rady społecznej, organu opiniującego i doradczego dyrektora placówki, uważam że szansę na ratunek dla szpitala są, wymagają jednak zdecydowanych i radykalnych działań.

Po pierwsze, ze strony dyrektora placówki, który zaczął je już podejmować zmniejszając na przykład o 2/3

koszty obsługi prawnej placówki, wprowadzając nowe zasady obiegu dokumentów i rejestru umów oraz pilnując, aby wszystkie wewnętrzne procedury realizowane były zgodnie z przepisami prawa. Problemem są też przerosty kadrowe. W czerwcu 2006 w szpitalu pracowało 659 osób, dziś są to 733 osoby i 80 zatrudnionych na umowy zlecenia, przy czym 31 grudnia wygasło ponad 20 umów, które nie zostały przedłużone. Potrzebny jest właściwy nadzór finansowy w placówce, za jego dotychczasowy brak stanowiskiem zapłaciła dyrektor ekonomiczna - główna księgowa.

Po drugie, pomocy ze strony organu założycielskiego, którym jest m.st. Warszawa oraz determinacji ze strony załogi, która jest widoczna i na posiedzeniach rady społecznej mocno artykułowana. Kluczem do sukcesu jest konieczność zwiększenia przychodów z podstawowej działalności jednostki, czyli kontraktu z NFZ. Będzie to możliwe tylko i wyłącznie w przypadku dalszej modernizacji placówki. Przypominam, iż trwają tam dwie inwestycje przebudowa i rozbudowa 2. piętra szpitala na potrzeby sal zabiegowych chirurgii jednego dnia oraz budowa nowego pawilonu szpitalnego, czyli budynek A2. Pierwsza inwestycja, z ostatnich informacji, które otrzymałem, dostała wreszcie zgodę na działanie ze strony PINB i w ciągu miesiąca zacznie przyjmowanie pacjentów. Ważniejsza jednak dla przyszłości szpitala jest realizacja budynku A2 i zapewnienie środków na dalsze remonty placówki. Tylko bowiem szpital nowoczesny i dobrze wyposażony z odpowiednią kadrą może realizować wysoko płatne procedury z korzyścią dla siebie i dla pacjentów. W tej sprawie rada społeczna przyjęła już dwa stanowiska. W ostatnim piszemy wprost



„Po analizie dokumentacji finansowo-księgowej za rok 2007 Rada Społeczna Szpitala Praskiego wyraża głębokie niezadowolenie z działań Biura Polityki Zdrowotnej Urzędu m.st. Warszawy w stosunku do SP ZOZ Szpitala Praskiego w zakresie:

\* braku nadzoru finansowego nad prowadzonymi inwestycjami w Szpitalu Praskim w 2007 r.;

\* braku nadzoru i monitorowania wyniku finansowego Szpitala Praskiego w 2007 r.

Rada Społeczna wnioskuję o zainteresowanie radnych m.st. Warszawy problemami szpitala, a głównie jego trudną sytuacją finansową.

Rada Społeczna wnosi o pilne ustosunkowanie się przez Biuro Polityki Zdrowotnej Urzędu m.st. Warszawy do kwestii, jak zamierza pomóc placówce w pokonaniu trudności jako organ założycielski, będący gwarantem zobowiązań finansowych szpitala.

Dalsze prawidłowe funkcjonowanie Szpitala Praskiego jest niezbędne w celu zabezpieczenia udzielania świadczeń zdrowotnych dla mieszkańców z terenu prawobrzeżnej Warszawy. Rada Społeczna oczekuje niezwłocznej pomocy w rozwiązaniu tych problemów placówki. Nikt z nas bowiem - i nie myślę tu tylko o członkach rady społecznej - nie wyobraża sobie, aby Szpital Praski zaprzestł swojej działalności. Na razie jestem optymistą.

**Ireneusz Tondera**  
radny Dzielnicy Praga Północ  
SLD-Lewica i Demokraci  
[ireneusztondera@aster.pl](mailto:ireneusztondera@aster.pl)

**DRZWI OKNA**

- Drzwi antywłamaniowe Gerda, Dorn
- Drzwi wewnętrzne Porta, Dre
- Okna PCV i AL
- Parapety Wew. i Zew.

**PROMOCJA na okna 40%**  
raty - rabaty - sprzedaż - montaż  
Transport i obmiar gratis!  
MAR-MET, ul. Radzywińska 116  
tel./fax 022 679-23-41,  
0600-925-147  
[www.drzwiokna.waw.pl](http://www.drzwiokna.waw.pl)

Prosto z mostu

## Wozić drzewo do lasu

Milo Minderbinder, amerykański oficer aprowizacyjny z „Paragrafu 22”, który wstawił się dowodzeniem akcją zbombardowania swojej własnej jednostki, byłby dumny z Warszawy. Jedną z jego spektakularnych transakcji był eksport węgla do Newcastle, czyli - w bardzo swobodnym przekładzie - wożenie drzewa do lasu. A władze Warszawy rozpoczęły właśnie intensywną promocję stolicy... wśród jej mieszkańców.

Myslałem naiwnie, że promocja miasta powinna przyciągać do niego turystów i młodzież studiującą, zachęcać nowych inwestorów. W naszym mieście jest inaczej. Prawdopodobnie, żeby ratować Warszawę przed ucieczką z niej warszawiaków, na Pałacu Kultury zawieszono wielki baner z dramatycznym apelem: „Zakończ się w Warszawie!” Baner widoczny jest od strony Marszałkowskiej. Od strony Dworca Centralnego baneru nie ma - nic dziwnego, gdy warszawiak już kupi bilet, skuteczność apelu staje się znikoma.

W odpowiedzi na apel, za kilka dni w najbardziej ruchliwych miejscach miasta pojawiają się billboardy z wyznaniem: „Warszawo, Kocham Cię bardziej niż Ir-

landię!”. Wyznanie jest porażająco trafne - billboardy zobaczysz wszak ci, którzy do Irlandii z Warszawy nie wyjechali.

Nawiasem mówiąc, uważam za absolutny skandal, że oficjalnym parterem miasta w tej akcji jest firma reklamy zewnętrznej, współodpowiedzialna za przekształcanie naszego miasta w jeden wielki śmietnik reklamowy.

Całkiem niedawno, miejskie biuro promocji zafundowało nam za trzydzieści tysięcy złotych kolorową wkładkę reklamową do jednej z gazet codziennych, z osobistym przekazem od Hanny Gronkiewicz-Waltz. Wkładka informowała m.in., że trzy miliony ludzi obejrzały w telewizji relację z Mistrzostw Europy w Łyżwiarstwie Figurowym w Warszawie, które miały miejsce krótko po objęciu władzy przez panią prezydent, a także, że w czerwcu 2007 roku zaczęły się wakacje, w lipcu tegoż roku kawalerzyści maszerowali (sic!) Traktem Królewskim, a zwykły warszawiak mógł wtedy wziąć koc lub leżak i pójść do parku. Wszystko to, okraszone licznymi zdjęciami Hanny Gronkiewicz-Waltz, służyło - jak twierdzi biuro promocji



## mini ogłoszenia

## NAUKA

AAA nauczycielka matematyki udziela korepetycji 022 889-73-54, 0606-724-885

**ANGIELSKI matura 0609-631-186**

KOREPETYCJE - historia, udziela doktor historii, z dojazdem 022 674-78-28, barnim3@wp.pl

**NIEMIECKI dojazd 022 670-39-78, 0602-748-254**

## ZDROWIE I URODA

**MASAŻ, terapia manualna kręgosłupa 0696-085-381**

MEDICA - USG, narkoza, stomatolog, kardiolog, gastrolog, ginekolog, chirurg, esperal, wrastające paznokcie, ortopedia, dermatolog - wenerolog (krioterapia), dermatoskopia, ocena znamion barwnikowych, laryngolog, psychiatra, leczenie nałogów, internista - badania profilaktyczne, wizyty domowe. Panieńska 4, tel. 022 619-52-31

## USŁUGI

022 619-40-13, 0502-928-147, pranie dywanów, wykładzin, tapicerki meblowej i samochodowej, schnięcie 4 godziny, dojazd gratis

DEZYNSEKCJA - odrobaczamy skutecznie - 022 642-96-16

**ELEKTRYKA**, elektromechanika, oświetlenie, grzejnictwo elektryczne, instalacje. Solidnie i tanio. Tel. 756-52-83 i 0698-916-118

**HYDRAULIKA wodna, kanalizacyjna, gazowa i centralne ogrzewanie 022 613-82-96, 0696-321-228**

**NAPRAWA maszyn do szycia dojazd gratis 0508-081-808**

OWCZARKI niemieckie (szczepienia) sprzedam, karma PRO-FORMANCE, 0606-344-485

POPRAWKI krawieckie i dziewiarskie, overlock, wszywanie suwaków ul. Targowa 59/42 w podwórzu, 0501-821-811

**PRALKI - naprawa; Whirlpool, Amica, Polar, Ardo, Indesit, inne. 022 614-83-83, 0609-025-469**

PRALKI, zmywarki, Whirlpool, Amica, Polar, Ardo, Indesit, itd. 022 679-00-57, 0501-587-257

**PRANIE dywanów, wykładzin, tanio, 0605-726-258**

**SPRZEDAŻ** detaliczna odzieży, wyroby z dzianiny, usługi krawieckie, ul. Skoczylasa 10/12 lok. 82

TANIE, ekspresowe naprawy sprzętu RTV, VIDEO, DVD firm Philips, Sony, Daewoo i innych. Gwarancja. Tarchomin, ul. Szczerliwa 2 w godz. 12.00-15.30, 17.00-21.00, tel. 022 614-97-57, www.serwis-rtv.waw.pl

**WYKONAM** tanio, solidnie szybko, prace remontowo-wykończeniowe (gipsowanie, malowanie, zabudowa wnęk) 0697-666-513

**WYKOŃCZENIE**, malowanie, gipsowanie, panele 0606-464-453

**WYKONAM** tanio, solidnie, szybko, prace remontowo-wykończeniowe (gipsowanie, malowanie, zabudowa wnęk) 0697-666-513

**ZAKŁAD ślusarski** wykonuje: kraty, balustrady, ogrodzenia, wiaty, zabudowy balkonów, drzwi dodatkowe, cięcie blachy. Ul. Radzymińska 98, tel. 679-60-81, 0604-460-142

**PROTEZY DENTYSTYCZNE** naprawa - ekspres **PRACOWNIA PROTETYCZNA** Tarchomin II **ul. Atutowa 3** poniedziałek, środa, piątek w godz. 16-20 wtorek, czwartek w godz. 9-11 tel. **022 614-80-68** SZYBKO-TANIO-SOLIDNIE

ZEGARMISTRZ - naprawa i sprzedaż zegarków z gwarancją, baterie do pilotów, paski i bransolety. Tarchomin, Szczerliwa 2, pon-pt. 10-19, sobota 10-16, 0693-842-013

## KUPIĘ

KOLEKCJONER kupi, stare książki, monety, pocztówki, militaria i inne antyki 022 677-71-36, 0502-011-257

MONETY, banknoty, oznaczenia antykwariat ul. Andersa 18, 831-36-48

**SKUPUJĘ** książki 0501-285-268

## NIERUCHOMOŚCI

ABY mieszkanie z **Bródna, Targówka, Tarchomina** kupić, sprzedać, wynająć zadzwoń **8118070, 8110491 (9-19), 0601967539, „ALFA” Agencja Mieszkaniowa, ul. Rembielińska 9 pok. 1.** Istnieje od 1991 r. Licencja nr 1193. Szybko! Solidnie! Tanio! www.alfamieszkania.pl, e-mail: alfa@alfamieszkania.pl

**WYNAJMĘ samodzielnej fryzjerce lokal ok. 20 m<sup>2</sup> (ul. Targowa), tel. 0502-048-531**

**ZAMIENIĘ** mieszkanie M4, 60m<sup>2</sup> (Targówek) na mniejsze około 40m<sup>2</sup>, 022 678-42-55

## DAM PRACĘ

**PRACA, korzystne wynagrodzenie prowizyjne, nr tel. 022 518-00-54**

**WYSOKIE** zarobki nr tel. 022 518-00-54

**Niezapłacona FAKTURA**  
**Niezwrócona POŻYCZKA**  
**BEZSKUTECZNA egzekucja**  
OBŚLUGA DŁUGÓW FIRM I OSÓB PRYWATNYCH  
PROWIZJA WYŁĄCZNIE OD ODZYSKANYCH KWOT  
STER FS, al. St. Zjednoczonych 53 pok. 504, Warszawa  
**022 425 42 23 www.ster.waw.pl**

## NA BOK-U

## Białolecki Ośrodek Kultury zaprasza

## Bajor w „Innej bajce”

Ostania szansa, żeby dostać się na sobotni koncert Michała Bajora. Z puli 350-ciu, została tylko garstka biletów. Nic dziwnego – Michał Bajor to sprawdzona marka. Wielbiciele jego talentu i niepowtarzalnej ekspresji zawsze tłumnie przybywają na recitale artysty, a on co roku odwiedza ich na scenie BOK-u. Tym razem wokalista zaprezentuje program z najnowszej płyty „Inna Bajka” (**23.02 godz. 18.00, bilety 30 pln**).

Śpieszmy się po ostatnie bilety.

## Salonik z Trzepiecińską

Antoni Muracki zaprasza na kolejne spotkanie muzyczno-kabaretowe w „Saloniku z kulturą” – tym razem z silnym akcentem na muzykę. W lutym „Saloniku” prawdziwą uczcą muzyczną zaszerwował nam Stanisław Soyka, do marca w programie wystąpił trzeci interesujący artystów. Będą nimi: znany jazzman **Bogdan Hołownia** – laureat „Jazzowego Oscara” 2002 przyznawanego corocznie przez Stowarzyszenie Jazzowe „Melomani”, jeden z najwybitniejszych polskich wirtuozów gitary klasycznej **Janusz Strobel** w towarzystwie wokalistki Anny Stankiewicz oraz popularna aktorka **Joanna Trzepiecińska**. Całkiem niedawno podzi-

wialiśmy umiejętności wokalne pani Joanny, kibicując jej przed szklanym ekranem w telewizyjnym show „Jak oni śpiewają”. Już wkrótce będziemy mieli przyjemność usłyszeć i zobaczyć artystkę „na żywo”, na scenie Bok-u.

Do zobaczenia w marcowym „Saloniku”. Będzie dużo wytrawnej muzyki i będą jak zawsze gwiazdy (**1.03 godz. 18.00, bilety 20 pln**).

## Dzielnicy Festiwal konkursów

Święto naszej Dzielnicy przeobrazi się w tym roku w święto nauki, sztuki i sportu, pod hasłem twórczego współzawodnictwa. Na drugie obchody **Dni Białolecki** bowiem, Rada Programowa BOK, pod przewodnictwem p. Barbary Nykowskiej i przy udziale zaprzyjaźnionych białoleckich instytucji i stowarzyszeń (**Parafialny Klub Sportowy AGAPE, Zespół Szkół Nr 106, Biblioteka Dzielnicy Białolecka, Fundacja Ave, Stowarzyszenie Młodzieży Mundo Corde**), przygotowała szereg konkursów w zakresie dziedziny artystycznych, sportowych i umysłowych, adresowanych do uczniów białoleckich szkół. Spragnieni konstruktywnej rywalizacji i dobrej zabawy mogą wybierać aż w sześciu kategoriach:

## 1. Turniej tenisa stołowego

organizator – Jarosław Filipowicz (PKS AGAPE); miejsce – SP nr 314, ul. Porajów 3; termin zgłoszeń – **przymiowane są na pół godziny przed rozpoczęciem rozgrywek w każdej z kategorii (12:30 dla dzieci i młodzieży; 14:00 kategoria OPEN)**

## 2. Turniej szachowy

organizatorzy – Maciej Brudziński (PKS AGAPE), Zespół Szkół Nr 106; miejsce – Zespół Szkół Nr 106 ul. van Gogha 1 (foyer); termin zgłoszeń – **06.03.2008**

## 3. Multimedialny konkurs szachowy

organizatorzy – Maciej Brudziński (PKS AGAPE), Biblioteki Dzielnicy Białolecka; miejsce – „Nautilus” Multimedialna Biblioteka dla Dzieci i Młodzieży nr 56, ul. Pancera 18, Czytelnia Naukowa nr 20, ul. van Gogha 1, Wypożyczalnia dla Dorosłych i Młodzieży Nr 42, ul. Antalla 5; termin zgłoszeń – **06.03.2008**

## 4. Konkurs muzyczny i poetycki

organizatorzy – Fundacja AVE i Jerzy Sznajder; miejsce – sala widowiskowa BOK; termin zgłoszeń – **02.03.2008**

## 5. Konkurs fotograficzny „Białolecka dziś”

organizator – Stowarzyszenie Młodzieży Mundo Corde; termin zgłoszeń – **29.02.2008**; Nagrodzone prace będą opublikowane w witrynach **www.mundocorde.pl** i **www.bok.waw.pl**

## 6. Konkurs historyczno-krajoznawczy

organizator – Krzysztof Madej; miejsce – BOK; termin zgłoszeń – **02.03.2008**

We wszystkich konkursach obowiązują dwie kategorie: szkoły podstawowe i ponadpodstawowe. Regulaminy wszystkich konkursów dostępne są na stronie BOK.

Warto pochwalić się swoją wiedzą i umiejętnościami, gdyż na zwycięzców czekają atrakcyjne nagrody rzeczowe!

**Czekamy na zgłoszenia indywidualne.**

**Do zobaczenia na finałach 8 marca 2008.**

**WESELA, PRZYJĘCIA OKOLICZNOŚCIOWE 022 679-36-30 0603-956-654**



## Problemy komunikacji

Sytuacja mieszkańców osiedla Tarchomin, a nawet całej dzielnicy Białolecka jest katastrofalna. Oceną ta wynika ze stanu dróg i połączeń komunikacyjnych z pozostałą częścią stolicy. Tarchomin oraz inne części Dzielnicy rozwijają się bardzo szybko. Władze Warszawy wydają decyzje na budowę kolejnych bloków bez opamiętania i bez wyobraźni, że przecież są pewne granice komunikacji i paraliżu. Stan istniejących obciążonych maksymalnie dróg i budowli inżynierskich prowadzących do naszych domów, można ocenić jako zły. Na przykład wiadukt nad torami Elektrociepłowni Żerań i nad Kanałem Żerańskim od wielu lat jest projektowany do wymiany ze względu na zły stan techniczny. Ulica Modlińska jest właściwie jedynym ciągiem komunikacyjnym dla mieszkańców Tarchomina, Jabłonnej, Legionowa itd. Estakady Trasy Toruńskiej nad ul. Modlińską i nad stacją PKP Praga są w złym stanie technicznym. Część ich jest nieczynna od początku budowy. Jest to realna wizja jazdy do centrum Warszawy przez Modlin, ponieważ wąska i zatłoczona Marywilska nie poddała.

Nasze władze lokalne, przedstawiły swoją koncepcję rozwoju w artykule pt. „Nadzieje spełnione” NGP nr 1/2008. Zaprezentowana koncepcja rozwoju, nie wybiega poza granice dzielnicy, co jest zasadniczym błędem. Budowa trasy Mostu Północnego nie rozwiązuje problemu komunikacji mieszkańców naszej dzielnicy jak również rzeszy przejeżdżających z kierunku Legionowa i Jabłonnej, może je trochę polepszyć.

W moim przekonaniu najbardziej korzystnym rozwiązaniem, które znacznie polepszy stan komunikacji tej części Warszawy, wykorzystując maksymalnie istniejące obiekty i teren miasta, jest budowa nowej trasy tzw. Wistostrady bis po prawej stronie Wisły, łączącej Nowodwory i Tarchomin z Wybrzeżem Helskim i dalej z Wałem Miedzeszyńskim. Szeroka trasa 3, a nawet miejscami 4-pasmowa w każdym kierunku ruchu, od północnej do południowej granicy miasta, powinna przebiegać wzdłuż ul. Światowida, Myśluborskiej, z koniecznością budowy niewielkiego mostu nad Kanałem Żerańskim i dalej na tyłach Elektrociepłowni Żerań, pod istniejącymi niewykorzystanymi wiaduktami Trasy Toruńskiej, równoległe do ul. Jagiellońskiej wzdłuż Wisły, pod mostem Gdańskim, ul. Wybrzeże Helskie w ciągu do Wału Miedzeszyńskiego. Zachodzi konieczność wybudowania zjazdów z każdego mostu oraz jak najwięcej

skrzyżowań bezkolizyjnych. Ta koncepcja prowadzi do maksymalnego wykorzystania istniejących przepraw przez Wisłę, a w szczególności najmniej wykorzystywanych obecnie mostów Świętokrzyskiego i Poniatowskiego. Bezkolizyjne zjazdy na drogę z dużą przepustowością spowodują szybsze odkorkowanie mostów, czego przykładem może być zjazd z mostu Gdańskiego, po oddaniu do użytku tylko jednej estakady nad Ronda Starzyńskiego. Wszyscy wiemy, jak znakomicie spełnia się Wistostrada po lewej stronie Wisły, choć jest już dostatecznie obciążona i nie ma zbyt wiele rozwiązań bezkolizyjnych. Przeprowadzenie ruchu z Białolecki oraz z kierunku Legionowa mostem Północnym, spowoduje jej całkowite zakorkowanie.

Praga potrzebuje Wistostrady Bis XXI wieku, która rozwiąże bezkolizyjnie następujące skrzyżowania: z ul. Zwycięzców, z mostem Poniatowskiego, z mostem Świętokrzyskim, z ul. Okrzei/Kłopotowskiego, z ul. Ratuszową, z mostem Gdańskim, i Grota. Wybrzeże Helskie wzdłuż ZOO wystarczy zabezpieczyć ekranami i pasem gęstej zieleni, natomiast od strony wybrzeża rzeki, teren powinien być uporządkowany i sprzedany inwestorom w branży turystycznej i restauracyjnej, ponieważ jest to bardzo atrakcyjny dla turystów punkt widokowy na Stare Miasto i centrum Warszawy. Nie zgadzam się z koncepcją projektantów zagospodarowania praskiego brzegu Wisły, zgodnie z artykułem „Praga bliżej Wisły” NGP nr 1. Park Praski oraz teren ZOO jest dostatecznie dużym obszarem rekreacyjnym. Natomiast Wybrzeże Helskie trzeba poszerzyć w kierunku Wisły. Odcinek drogi pomiędzy mostem Gdańskim, a mostem Grota budowany w bliskim sąsiedztwie wału wiślanego, nie napotka na trudności ze względu na tereny wolne od zabudowy, a raczej oczekujące na inwestowanie. Pomędzy ogrodzeniem Elektrociepłowni Żerań, a Wisłą jest dostatecznie dużo miejsca do poprowadzenia szerokiej arterii, prowadzącej wzdłuż ul. Myśluborskiej do Tarchomina. Inwestycja ta nie jest zbyt kosztowna i doprowadzi do następujących rozwiązań:

1. rozładowanie ruchu komunikacyjnego mieszkańców Tarchomina, Białolecki. Bródna i innych dzielnic prawej strony Warszawy jak również terenów podmiejskich sąsiadujących;

2. możliwość prowadzenia robót remontowych istniejących tras i obiektów;

3. rozładowanie ruchu komunikacyjnego centrum Pragi oraz odciążenie ul. Targowej;

4. udrożnienie istniejących przepraw przez Wisłę - budowa nowych jest bardzo kosztowna;

5. uporządkowanie i rozwój zaniedbanych terenów wzdłuż prawego brzegu Wisły, co może być wizytówką miasta na EURO 2012;

6. budowa jednego z głównych ciągów komunikacyjnych do nowo budowanego Stadionu Narodowego;

7. możliwość wykorzystania terenu wolnego pod inwestycje na Żeraniu z dobrym dojazdem do Stadionu Narodowego – baza noclegowa;

8. możliwość poprowadzenia wzdłuż trasy, komunikacji szynowej z Żerania do Tarchomina, bez konieczności poniesienia wysokich kosztów wzdłuż ul. Modlińskiej.

9. połączenie autostrady A2 z prawobrzeżną częścią Warszawy.

Trasa Wistostrada Bis powinna posiadać ograniczenia dla TIR-ów i tranzytu. Zjazd samochodów z mostu Grota – Roweckiego bezpośrednio na nową trasę w kierunku Tarchomina, spowoduje odblokowanie pasa dla skręcających w kierunku ul. Modlińskiej, gdzie występują gigantyczne korki.

W innym rozwiązaniu bezkolizyjna trasa Wistostrada Bis mogłaby się łączyć z poszerzoną ul. Płochocińską oraz z lokalnym rozgałęzieniem na Tarchomin na wysokości ul. Miśluborskiej.

Równie ważnym elementem komunikacyjnym, który odblokuje tę część Warszawy, jest zakończenie budowy Trasy Toruńskiej z wybudowaniem brakujących estakad i wiaduktów oraz poszerzenie ul. Głębockiej, w kierunku budowanych nowych osiedli domów na terenie Białolecki.

Zadaniem naszych lokalnych władz jest wypracowanie najlepszej koncepcji skomunikowania mieszkańców Białolecki z centrum miasta, jako główne zadanie rozwoju dzielnicy.

Oprócz budowy dróg, istotne znaczenie ma dla nas komunikacja miejska. Najlepszym rozwiązaniem dla mieszkańców dzielnicy jest połączenie metrem ul. Głębockiej przez Bródno do centrum miasta, jako II linia metra oraz Tarchomina i Nowodworów do centrum jako III linia metra lub odgałęzienie od II linii metra. np. z Placu Wilsona na Tarchomin.

O tym trzeba mówić, o tym trzeba pisać i o to trzeba się upominać. Zachęcam mieszkańców dzielnicy do dyskusji na te tematy.

**Jacek Komorowski**



**23.02.2008**  
 godz. 18.00  
 Bilety 35 i  
 30 pln

*Inna bajka*  
 recital  
**Michała Bajora**



**24. 02**  
 godz. 18.00  
 wstęp  
 wolny

**Teatr 13 - Z cyklu 10/20**  
 (dziesięć premier na dwudziestolecie)  
*Bolero Artura*  
 Pavla Kohouta  
 Reżyseria Tomasz Służewski

obsada:  
 Iwona Fryczyńska  
 Kinga Gruca  
 Eliza Kalińska  
 Agnieszka Kozłowska  
 Magda Wiczyńska  
 Mariusz Abramowicz  
 Dariusz Dłużewski  
 Ernest Kacperski  
 Dariusz Młodziński  
 Leszek Służewski

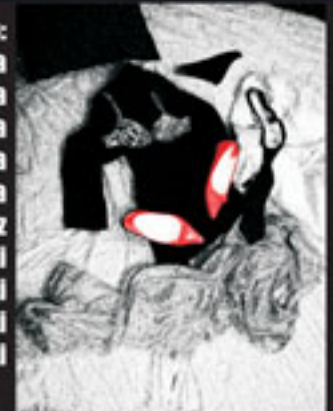

**1.03**  
 godz. 18:00  
 bilety  
 20 pln

**Joanna Trzepiecińska**  
**Janusz Strobel**  
**Bogdan Hołownia**

w ramach  
 SALONIKU Z KULTURĄ  
 gospodarz programu Antoni Muracki



**2.03.2008**  
 godz. 18.00  
 wstęp wolny za  
 zaproszeniami  
 dostępnymi w  
 sekretariacie  
 BOK

**Kompania Teatralna**  
**Mamro**  
 Peter Barnes  
*Czerwone nosy*  
 reżyseria  
 Grzegorz Reszka



**09.03**  
 godz. 18.00  
 bilety 35 i  
 30 pln

**Dni Białoleki**  
 recital  
**Edyty Geppert**



www.geppert.com fot. Andrzej Świątlik

**15.03**  
 godz. 18.00  
 wstęp wolny  
 za zaproszeniami  
 dostępnymi w  
 sekretariacie BOK  
 od 21.02

**Spektakl De profundis**  
 z udziałem  
**Jana Nowickiego**



fot. www.matras.pl



# Maria Bohuszewiczówna

Położona na Zaciszu w dzielnicy Targówek ul. Marii Bohuszewiczówny (1865-1887) upamiętnia postać ostatniej przywódczyni Socjalno Rewolucyjnej Partii „Proletariat” (I Proletariat), czyli pierwszej socjalistycznej partii na ziemiach polskich.

Bohuszewiczówna pochodziła z rodziny szlacheckiej o tradycjach patriotycznych osiadłej w powiecie słuckim na Białorusi (tj. Litwie historycznej, jak jeszcze wtedy określano Litwę i Białoruś); jej rodzice przenieśli się do Warszawy po sprzedaży majątku. Ojciec uczestniczył w Powstaniu Styczniowym. Tego typu pochodzenie społeczne nie jest niczym dziwnym w dziejach ruchu socjalistycznego w Polsce i w ogóle w Imperium Rosyjskim. Po klęsce Powstania Styczniowego całe rzesze średniej i drobnej szlachty, nieraz pozbawionej majątku bądź praw stanu za udział w powstaniu, weszły do rozwijających się miast szukając

chleba zwłaszcza w zawodach inteligenckich. Ale w Warszawie mieliśmy w XIX-XX w. zauważalną statystycznie grupę robotników pochodzenia szlacheckiego – stan był pojęciem prawnym i nie zależał od majątku. W szeregach I Proletariatu 25% członków to w sensie prawnym szlachta. Ci ludzie wnosili do środowiska robotniczego tradycje patriotyczne, ale też samego ducha buntu – z racji lepszego wykształcenia i tym samym rozumienia zagadnień społecznych lub choćby przez zrozumiałe poczucie krzywdy, jeśli nie osobistej, to rodzinnej. Poza tym środowisko inteligenckie było podatne na oddziaływanie idei socjalistycznych

przenikających głównie z Europy Zachodniej.

Z tymi ideami Bohuszewiczówna mająca zdany już egzamin nauczycielski, zetknęła się w środowisku radykalnej młodzieży skupionej wokół legalnie wychodzącego „Przeglądu Tygodniowego” (organ pozytywistów warszawskich) i „Prawdy”. Początkowo uczestniczyła w zbiórce funduszy na rzecz więźniów politycznych a od 1884r. była już członkiem „Proletariatu”, którym po aresztowaniu Waryńskiego kierował Stanisław Kunicki. Ponieważ był on zwolennikiem taktyki terrorystycznej a terrorystów policja carska ścigała szczególnie gorliwie (pamiętajmy, że jest to parę lat po zabiciu cara Aleksandra II przez członka „Narodnej Woli” Polaka Hryniewieckiego w 1881r.) partia ta zostaje wprost rozbita aresztowania-

mi latem 1884r. Aresztowany zostaje też Kunicki. Ocalałe resztki usiłuje zbierać właśnie Bohuszewiczówna, która od jesieni 1884r. stoi na czele powoli odbudowywanego „Proletariatu”. Udało jej się znów zorganizować tajną drukarnię i wznowić przemysł literatury socjalistycznej przez granicę do Królestwa Polskiego.

Została aresztowana we wrześniu 1885r. i osadzona w słynnym X Pawilonie Cytadeli Warszawskiej, gdzie znajdowało się więzienie śledcze dla politycznie podejrzanych. W śledztwie trzymała się dobrze, wyrok w trybie administracyjnym wydany w maju 1887r. opiewał na 5 lat zesłania na Syberię Wschodnią. Należy zaznaczyć, że – w przeciwieństwie do grupy Kunickiego – nie odwoływała się do taktyki terroru indywidualnego, stąd i paragrafy, z których ją oskarżano przewidywały niższe wyroki.

Jadąc na zesłanie napisała pamiętnik, będący ciekawym źródłem wiedzy o dziejach socjalizmu polskiego. Ciężko zachorowała w drodze i jesienią 1887 r. umarła w więzieniu etapowym w Krasnojarsku.

**Tomasz Szczepański**



**CENTRUM DRZWI**

**Oferujemy usługi w zakresie:**

- produkcji drzwi suwanych i składanych
- sprzedaży profili aluminiowych Sevroll
- cięcia i oklejania płyty



**NOWOŚĆ!!!**

**TANIE SZAFY  
DO SAMODZIELNEGO  
MONTAŻU**

szczegóły na stronie [www.mapi-im.pl](http://www.mapi-im.pl)

Zapraszamy w godz. 9 - 17 (sob. 9 - 14)  
Warszawa, ul. Radzymińska 116,  
Tel. 022 679 29 19, 022 678 08 42



**1 lutego w Państwowej Szkole Muzycznej I stopnia Nr 2 im. F.Chopina w Warszawie przy ul. Namysłowskiej 4 odbył się koncert charytatywny zatytułowany „Dzieci-dzieciom”.**

Koncert został zorganizowany we współpracy Dyrekcji Szkoły z Radą Rodziców pod honorowym patronatem pani Burmistrz Dzielnicy Praga-Północ, Jolanty Koczorowskiej. Wykonawcami koncertu byli uczniowie i absolwenci szkoły wspierani przez swych profesorów. Przed koncertem oraz w przerwie została przeprowadzona kwesta oraz loteria fantowa, z których dochód przekazany został na wsparcie odbudowy Szkoły Podstawowej i Gimnazjum dla niewidomych w Laskach. Dzięki chojności przybyłych na koncert gości zebrano 2.202,65 zł. Widzowie mogli wysłuchać kolęd i pastorałek w wykonaniu chóru szkolnego oraz popularnych utworów muzyki klasycznej i rozrywkowej w wykonaniu indywidualnych wykonawców oraz zespołów szkolnych. Koncert zakończył brawurowy występ szkolnego zespołu perkusyjnego „Marimbaki”.

**Katarzyna Milewska - Przewodnicząca Rady Rodziców przy PSM I Stopnia Nr 2 w Warszawie**

## Praski ślad

**Towarzystwo Historyczne im. Szembeków i Muzeum Niepodległości ogłosiły Ogólnopolski Konkurs Poetycki im. Władysława Sebyły. Inicjatywę wspiera Urząd Dzielnicy Praga Północ. Patrona konkursu przybliży prężanom wieczór, poświęcony Władysławowi Sebyle w Bibliotece na ul. Żąbkowskiej i popularyzacja jego twórczości w praskich szkołach.**

W konkursie „Praski ślad” mogą wziąć udział autorzy, którzy nie przekroczyli 25. roku życia i nadesłali do 3 wierszy, dotychczas nie publikowanych – o tematyce ogólnej oraz nawiązującej do

biografii i twórczości Patrona konkursu.

Władysław Sebyła urodził się 6 lutego 1902 roku w Kłobucku. Był mieszkańcem Pragi, mieszkał przy ul. Brzeskiej 5. Chętnie grywał na skrzyp-

cach. W „Atmie” poznał Karola Szymanowskiego i jemu dedykował wiersz. Od 1927 r. był członkiem grupy literackiej „Kwadryga”, w latach 1929-31 redaktorem i współwydawcą pisma „Kwadryga”. Od roku 1932 był współpracownikiem tygodnika „Zet”. Debiutował cyklem wierszy „Modlitwa”(1927), wydał też tomy: „Pieśni Szczurołapa”, „Koncert egotyczny”, „Obrazy myśli”. W 1938 roku został odznaczony przez Polską Akademię Literatury „Złotym Wawrzynem Akademickim”.

Władysław Sebyła był żołnierzem kampanii wrześniowej 1939 roku. Wzięty do niewoli przez Armię Czerwoną, był więziony na terenie ZSRR, w kwietniu 1940 roku został zamordowany strzałem w tył głowy w Charkowie.

Jego poezja miała charakter filozoficzno-mistyczny, nawiązywała do liryki romantyzmu, głównie do utworów Cypriana Kamila Norwida oraz symbolizmu. Autor wyrażał przejawy buntu społecznego i refleksje metafizyczne. Utwory Sebyły są bogate we współczucie dla ludzkiego cierpienia. Jego twórczość stanowiła inspirację dla poetów pokolenia Kolumbów.

**Wiersze na Konkurs im. Władysława Sebyły należy nadsyłać do 1 września br., na adres Dział Edukacji i Promocji Muzeum Niepodległości w Warszawie, al. Solidarności 62, 00-240 Warszawa, z dopiskiem „Konkurs Poetycki”.**

**nowa gazeta praska**

**Następna gazeta - 5 marca**

Redaktor naczelny Ewa Tucholska. Wydaje AWR. Skład, montaż elektroniczny Paweł Mechowski, skanowanie, zdjęcia i obróbka Maciej Pilipczuk. Druk EDYTOR Sp. z o.o. Zastrzegamy sobie prawo dokonywania zmian tytułów, adiacji i skrótów w tekstach. Materiałów nie zamówionych nie zwracamy. Materiały płatne oznaczone są znakiem ■ lub TS. Za treść reklam, ogłoszeń i tekstów sponsorowanych nie odpowiadamy.

**Redakcja:** 03-708 Warszawa, ul. ks. I. Kłopotowskiego 15 lok. 2 tel./faks **022 618-00-80, 022 618-24-38** poniedziałek w godz. 14-18 od wtorku do piątku w godz. 10-14

strona internetowa - [www.ngp.pl](http://www.ngp.pl)

e-mail dla tekstów - [ngp@ngp.pl](mailto:ngp@ngp.pl)

dla reklam i zdjęć [reklama@ngp.pl](mailto:reklama@ngp.pl)

redakcja: [redakcja@ngp.pl](mailto:redakcja@ngp.pl)

**OGŁOSZENIA DO GAZETY PRZYJMUJĄ**

**redakcja - adres i godziny jak wyżej**

**nasz przedstawiciel, którzy przyjadą do Państwa:**

**Bogumiła 0507-257-824,**

**Jagoda 0603-910-246**

**Paweł 0609-490-949**

oraz **biura ogłoszeń:**

„Marcin” ul. Światowida

róg Ćmielowskiej paw. VIA

tel. 022 423-63-64, 0606-969-280



## Tłusty problem

**Ziemista, błyszcząca, z rozszerzonymi porami, które są widoczne pomimo zastosowania pudru – tak wygląda tłusta skóra. Problem dotyka wielu kobiet, szczególnie młodych, w okresie dojrzewania i nieco starszych, w wieku okołomenopauzalnym. Zdarza się, że tłusta cera towarzyszy kobiecie przez całe życie. Czy można zmienić ten stan rzeczy, jak walczyć z efektami przetłuszczającej się skóry twarzy – pytamy Annę Milewską – Merrill, kosmetyczkę i wizażystkę.**

Niestety, tłustej cery nie można zmienić, rodzimy się z pewnymi predyspozycjami. Bywa i tak, że po okresie dojrzewania problem skóry łojotokowej mija albo cera staje się mieszana. Na pocieszenie warto zauważyć, że tłustej cery mniej mają się zmarszczki. Niestety tłusta skóra jest bardziej podatna na powstawanie fałd – ze swojej natury jest grubsza niż w przypadku cery suchej czy normalnej. Tłustej skórze towarzyszy często skłonność do powstawania zaskórników, zarówno tych otwartych, ciemnych jak i zamkniętych, mających postać grudek w kolorze skóry lub nieco od niej jaśniejszych. Tłusta cera zdecydowanie bardziej daje się we znaki zimą i wczesną wiosną, kiedy mniej przebywamy na świeżym powietrzu i nie wystawiamy twarzy na działanie promieni słonecznych, które – oczywiście nie w nadmiarze – osuszają skórę i sprzyjają zamykaniu się porów. Pomimo iż wśród dermatologów przeważa dziś pogląd, że zjawisko tłustej cery nie jest uzależnione od tego co jemy, pozwól sobie nie zgodzić się z tą teorią. Pytam moje klientki o dietę i niemal zawsze okazuje się, że nasilenie wystąpienia przykrych następstw łojotokowej skóry zależy od tego, co jedzą. Tłuste potrawy, słodczy w nadmiarze, brak warzyw i owoców w diecie – to musi skutkować złą kondycją skóry w ogóle, zaś skóry twarzy w szczególności. Fatalny wpływ na skórę – z tą tezę nikt nie po-

lemizuje – wywiera palenie papierosów i picie alkoholu. Dym papierosowy pobudza do działania gruczoły łojowe i nasila się efekt przetłuszczania.

Pielęgnacja tłustej cery nie jest prosta, wymaga szczególnej dbałości. Warto zacząć od tego, by dać skórze pooddychać. Jeśli nie musimy stosować ciężkich podkładów i pudrów zrezygnujmy z tego. Tłusta skóra znacznie lepiej reaguje na lekkie podkłady – w postaci musu i półprzepuszczalne pudry translucetne. Jeśli w weekendy możemy zrezygnować z makijażu zrobmy to. Skóra odpocznie. Tłusta cera wymaga oczyszczenia, trzeba więc stosować dwa razy w tygodniu maseczki peelingujące i kilka razy w tygodniu ziołowe maseczki odżywcze – można skorzystać z gotowych, można dobrać składniki samemu. Na koniec podam kilka przykładów maseczek odpowiednich dla cery tłustej. Do pielęgnacji używamy wyłącznie kosmetyków przeznaczonych dla tego rodzaju skóry. Odpadają tłuste kremy i mleczka, zatykają pory i sprzyjają powstawaniu zaskórników. Tonik również musi być odpowiednio dobrany. Nie polecam stosowania toników na bazie alkoholowej. Wprowadźcie działającą bakteriostatycznie, jednak mogą nadmiernie wysuszać skórę i sprzyjać powstawaniu odczynów alergicznych. Odpowiednie będą toniki ziołowe zawierające krzemionkę, cynk, witaminę B6 i wyciągi z wierzby białej, cyprysu, arniki, jemioli. Tłusta cera wymaga wizyt u kosme-

tyczki. Wprowadźcie na rynek są dostępne plastry usuwające zaskórnik, ale są one skuteczne wyłącznie w przypadku zaskórników otwartych i to też nie do końca. Kosmetyczka fachowo usunie wszystkie rodzaje zaskórników i zastosuje zabiegi zamykające pory, dotleniające skórę, poprawiające mikrokrążenie, nawilżające, złuszczające naskórek. Nie próbujmy same mechanicznie usuwać zaskórników – może się to zakończyć stanem zapalnym. Warto rozważyć wizytę u dermatologa w celu zastosowania peelingów chemicznych. Niestety, wszystkie te zabiegi nie zapewniają pozbycia się problemu zaskórników raz na zawsze. Dość szybko tworzą się nowe i znów musimy z nimi walczyć. A teraz obiecane przykłady maseczek, które możemy skomponować same. Wybielająca – dwie łyżki soku z ogórka mieszamy z 3 dag drożdży, nakładamy na twarz na 15 – 20 minut. Zamykające pory i bakteriobójcze – łyżkę rozartego na proszek suszonego skrzyptu polnego mieszamy z łyżką drożdży i niewielką ilością wody, nakładamy na twarz na 20 – 25 minut. Dokładnie zmielone płatki owsiane mieszamy z łyżką skrzyptu rozartego na proszek, odrobiną wody i kilkoma kroplami soku z cytryny. Nakładamy na 15 minut.

I na koniec kilka rad. Kosmetyki do codziennej pielęgnacji tłustej cery muszą być starannie dobrane i przeznaczone wyłącznie dla tego rodzaju skóry. Polecam kremy nawilżające na noc, emulsje nawilżające i matujące na dzień. Zrezygnujmy całkowicie z tłustych kremów na bazie wazeliny, olejów i wosków. Jak zawsze polecam spacerować, aktywność fizyczną i zmianę diety. Zamiast słodczy i mięs - owoce i warzywa.

**Notowała Elżbieta Gutowska**